

広報 基山

平成29年

6月1日号

No.1082



基山小学校・若基小学校3年生が
お茶摘み体験をしました！

主な内容

梅雨時期の長雨と集中豪雨に注意！

基山町在宅福祉サービスについて

■ 児童手当の「現況届」は6月中にご提出ください ■ 住民基本台帳の一部の写しの閲覧状況

Contents

梅雨時期の長雨と集中豪雨に注意！ 6～8

基山町在宅福祉サービスについて 14～16

- 7月採用 臨時的任用職員（保育士）を募集します 3
- 8月採用 臨時的任用職員（一般事務）を募集します 3
- 基山町非常勤嘱託職員（一般事務）を追加募集します 4
- 放課後児童クラブの支援員等を追加募集します 4
- 児童手当の「現況届」は6月中にご提出ください 5
- 住民基本台帳の一部の写しの閲覧状況 5
- 交通安全指導員の紹介 9
- 慰霊巡拝の実施について（戦没者ご遺族の皆様へ） 9
- 井戸水を利用されている方へ 9
- 6月4日～10日は「歯と口の健康週間」です 10
- 総合健診実施中です～まだまだ予約受付中です～ 11
- 5月31日～6月6日は「禁煙週間」です 11
- 介護保険住宅改修施工事業者登録のお知らせ 16
- 生涯学習講座（タブレット教室）の受講者を募集します 17
- 「男性の料理教室」の参加者を募集します 17
- 健康づくりセミナーを開催します 17
- 移住体験住宅が完成しました 18
- 「出前講座」を利用してみませんか 18・19
- 「きやま創作劇」の参加者募集に伴う説明会の開催について 20
- 宝くじ文化講演
「由紀さおり・安田祥子コンサート2017」を開催します 20
- 「基山健康宅配便」応援セミナーを開催します 20
- きやまっコ写真館～おたんじょうびおめでとう～ 24

- 今月の納付・納税 12
- 町営住宅の空家状況 12
- まちの人口 12
- 相談日一覧 12
- 子どもの健康だより 12
- 6月カレンダー 12・13
- まちの話題 21・22
- 情報コーナー 23
- クロスロード情報 23
- 第447回 きやま短歌会 24
- ダイアルメモ 24

広報 **きやま**

平成29年

6月1日号

No.1082

今号の表紙



4月27日（木）、基山小学校と若基小学校の3年生156人が、基山町総合運動公園内にある茶畑でお茶摘み体験をしました。今回摘み取った茶葉は、約40キロ！福岡県八女市で加工され、各小学校で試飲会が行われます。

7月採用 臨時的任用職員（保育士）を募集します

期限付きで任用し、正規職員と同様の業務に従事する臨時的任用職員（保育士）を募集します。

▽採用予定人員

保育士1名

▽受験資格

保育士資格所有者

▽任用期間

7月1日（土）から6か月（更新する場合あり）

▽勤務条件等

勤務時間・休暇等

午前7時30分～午後7時のうち7時間45分（年次有給休暇等あり）

・勤務地

基山町立基山保育園

・給料

月額14万1,600円を基準に、経歴により、この額以上になることがあります（上限は、月額16万7,600円）。

このほか、期末勤勉手当、時間外勤務手当、退職手当、該当者には、通勤手当、住居手当等の諸手当があります。

・各種保険

健康保険、厚生年金保険

▽申込書の請求方法

申込書・採用試験実施要綱は、総務企画課行政係で配布しているほか、基山町ホームページからダウンロードできます。郵便請求の場合は、封筒の表に「臨時的任用職員採用試験申込書請求」と朱書きし、宛名を明記した定型の返信用封筒（A4サイズの入る大きさ）に、120円切手を必ず貼って同封してください。

▽申込書の提出方法

申込書に必要事項を記入し、写真欄に申込み6か月以内に撮影した本人の写真を貼って、総務企画課行政係までご提出ください。

郵送で申込みの場合は、封筒の表に「臨時的任用職員採用申込み」と朱書きし、必ず書留郵便でお送りください。

▽募集締切

6月15日（木）必着

（土・日曜日を除く）

※郵送の場合は同日必着

▽試験（変更の場合あり）

日時

6月下旬

午前8時30分開始

場所

役場3階会議室

内容

面接試験、作文試験、適性検査

※申込書提出・問合せ先

総務企画課 行政係

☎92-7915

8月採用 臨時的任用職員（一般事務）を募集します

期限付きで任用し、正規職員と同様の業務に従事する臨時的任用職員（一般事務）を募集します。

・各種保険

健康保険、厚生年金保険

▽募集締切

6月30日（金）必着

（土・日曜日を除く）

▽申込書の請求方法

申込書・採用試験実施要綱は、総務企画課行政係で配布しているほか、基山町ホームページからダウンロードできます。

▽採用予定人員

一般事務1名

▽受験資格

パソコン（ワープロ及び表計算ソフト）の操作ができる方（学歴不問）

▽任用期間

8月16日（水）から6か月

▽勤務条件等

勤務時間・休暇等

午前8時30分～午後5時15分（休憩時間は正午～午後1時）

・勤務地

基山町役場

・給料

月額14万1,600円を基準に、経歴により、この額以上になることがあります（上限は、月額16万7,600円）。

このほか、期末勤勉手当、時間外勤務手当、退職手当、該当者には、通勤手当、住居手当等の諸手当があります。

朱書きし、必ず書留郵便でお送りください。

6月30日（金）必着

（土・日曜日を除く）

※郵送の場合は同日必着

▽試験（変更の場合あり）

日時

7月中旬～下旬

午前8時30分開始

場所

役場3階会議室

内容

面接試験、作文試験、適性検査、パソコン操作試験

※申込書提出・問合せ先

総務企画課 行政係

☎92-7915

▽申込書の提出方法

申込書に必要事項を記入し、写真欄に申込み6か月以内に撮影した本人の写真を貼って、総務企画課行政係までご提出ください。

郵送で申込みの場合は、封筒の表に「臨時的任用職員採用申込み」と



職員募集については、基山町ホームページで要綱等をご覧いただけます。

基山町非常勤嘱託職員（一般事務）を追加募集します

町では、平成29年度の非常勤嘱託職員（一般事務）を追加募集します。

希望される方は、写真を貼った履歴書を郵送又は持参で提出してください。履歴書は市販のものでも結構ですが、総務企画課で配布しているほか、基山町ホームページからダウンロードできます。一度提出していただいた履歴書は返却できませんので、ご了承ください。

履歴書を提出された方には、担当課から面接等の連絡をします。詳しい業務内容については、担当課へお問い合わせください。

- ▽募集内容 下表のとおり
- ▽募集締切 6月16日（金）必着（土・日曜日を除く）
- ▽各種保険 健康保険、厚生年金、雇用保険
- ※履歴書提出先

総務企画課 行政係
☎ 92-7915

▼基山町非常勤嘱託職員（一般事務）募集内容

募集職種	募集人数	資格要件	勤務日数・時間	賃金	雇用期間	勤務地	担当課 (問合せ先)
一般事務	1人	普通自動車運転免許所有者で簡単なパソコン操作ができる方	20日/月 (有給休暇あり) 午前8時30分～ 午後4時30分 (うち休憩1時間)	146,100円/月 (このほか通勤に係る交通費相当分を加算)	7月1日～ 平成30年3月31日	健康福祉課 健康増進係	健康福祉課 健康増進係 ☎ 92-2045

放課後児童クラブの支援員等を追加募集します

町では、放課後児童クラブのよい運営のため、放課後児童支援員及び補助員（臨時職員）を追加募集します。

希望される方は、職種名を記入し、写真を貼った履歴書を郵送又は持参で提出してください。一度提出された履歴書は返却できませんのでご了承ください。

履歴書を提出された方には、担当課から面接等の連絡をします。

詳しい業務内容については、担当課へお問い合わせください。

- ▽募集内容
- ・職種 放課後児童支援員、補助員
- ・資格要件 放課後児童支援員は要資格（詳細はこども課へお問い合わせください。）
- ・年齢・住所要件 不問
- ・雇用期間 ①7月13日（木）～8月31日（木）
②9月1日（金）～平成30年3月31日（土）
- ・採用人員

- ①20名程度
- ②5名程度
- ※①と②の連続雇用も可能です
- ▽勤務時間
 - ・土曜日、振替休日、長期休業中等
 - 午前8時～午後7時までのシフト制
 - ・平日
 - 放課後（午後1時45分ごろ）～午後7時までのシフト制
- ▽勤務地 ひまわり教室（基山小学校区）又はコスモス教室（若基小学校区）
- ▽賃金 支援員 960円/時間
補助員 900円/時間
- ▽各種保険 適用なし
- ▽募集締切 6月30日（金）必着（土・日曜日を除く）
- ※問合せ先 こども課 子育て支援係
☎ 92-7968
- ※履歴書提出先 総務企画課 行政係
☎ 92-7915

相続事務・遺言の御相談及びサポートの受付窓口

私たち州都相続センターは、各種専門家と協力し、皆様をサポートいたします。



株式会社州都相続センター

フリーダイヤル 0120-388-822

〒841-0036 佐賀県鳥栖市秋葉町三丁目18番地6 HスクエアBLD

相続センター業務内容

- 相続の手続きに関するご相談
- 相続人調査・相続関係説明図の作成
- 預貯金や株式、不動産などの相続手続き
- 生前の遺言作成サポート
- 相続税対策のご相談、サポート
- ライフプラン・エンディングノートの作成及びサポート など

【営業時間】平日 8:30～17:30 秘密厳守

※事前にご面談日のご予約日程を調整させていただきます。

※遠方やお身体の不自由な方のため出張相談も承ります。

有料広告

児童手当の「現況届」は6月中にご提出ください

児童手当は、児童を養育している父母等に手当を支給することで、家庭等における生活の安定に寄与するとともに、次代の社会を担う児童の健全な成長に資することを目的としています。

▽支給対象者

0歳から中学校卒業（15歳になった後の最初の3月31日）までの児童を養育している方で、前年（1月～5月分の手当については前々年）の所得が一定額未満の方です。

▽支給額

・0歳から3歳未満までの児童 一律 1万5千円/月
 ・3歳から小学校修了前までの児童 第1子・第2子 1万円/月 第3子以降 1万5千円/月

※18歳になった後の最初の3

月31日までの間にある子どものうち、年長者から第1子、第2子、第3子と順に数えます。

・中学生の児童

一律 1万円/月

・受給者の所得が限度額以上の方（特例給付）

一律 5千円/月

▽支払い時期

原則、毎年2月・6月・10月に、それぞれの前月分までが支給されます。

▽児童手当認定請求

出生、転入等により新たに受給資格が生じた場合は「認定請求書」の提出が必要です。児童手当は、認定請求をした日の属する月の翌月分から支給事由の消滅した日の属する月分まで支給されます。

なお、公務員の方は勤務先での手続となりますので、勤務先にご確認ください。

▽現況届について

現在、児童手当を受給しているすべての方には、毎年6月に現況届を提出することが定められています。対象の方へ6月初旬に案内文書を郵送しますので、必ず6月中に提出し、手続を行ってください。

この届は、毎年6月1日における状況を記載し、児童手当を引き続き受ける要件があるかどうかを確認するため大切な手続です。受給資格があっても、現況届の提出がない場合、6月分以降の手当が受けられなくなりますので、ご注意ください。

※問合せ先

こども課 子育て支援係
 ☎92-7968

住民基本台帳の一部の写しの閲覧状況

住民基本台帳法に基づき、平成28年度住民基本台帳の一部の写しの閲覧状況を公表します。

平成28年度 住民基本台帳閲覧状況

▽住民基本台帳法第11条第3項に基づく閲覧状況

当該請求をした国又は地方公共団体等の機関の名称	請求事由の概要	閲覧年月日	閲覧に係る住民の範囲
防衛省 (自衛隊佐賀地方協力本部)	自衛官募集広報のため	平成28年 6月29日	平成10年4月2日から 平成11年4月1日生 の男女
佐賀県健康増進課	「県民健康意識調査」 実施のため	平成28年 10月19日	20歳以上の男女

▽住民基本台帳法第11条の2第12項に基づく閲覧状況

申出者氏名	利用目的の概要	閲覧年月日	閲覧に係る住民の範囲
中央調査社 会長 西澤 豊	日本放送協会（NHK）が 実施する「テレビ放送 に関するアンケート」 のため	平成28年 5月31日	① 大字小倉、大字園部 ② 18歳以上の男女

梅雨時期の長雨と集中豪雨に注意！

人命や大切な財産を一瞬にして奪い去ってしまう土砂災害の多くは、長雨や大雨がきっかけとなって起こります。長雨や大雨のときには、気象情報に耳を傾け、危険だと思ったら早めに避難しましょう。また、家の周りの水路を清掃し、水を溜めないようにしましょう。災害発生のおそれがあるときなど、避難が必要な場合は、防災行政無線等でお知らせします。

※問合せ先 総務企画課 防災・安全係 ☎92-7915



どれくらい降ったら危ないの？

1時間の雨量	降り方	災害発生状況
10～20mm	やや強い雨 ザーザーと降る	雨音で話し声がよく聞こえない。 長く続くときは注意が必要。
20～30mm	強い雨 どしゃ降り	側溝や下水、小さな川があふれ、 小規模のがけ崩れが始まる。
30～50mm	激しい雨 バケツをひっくり返したように降る	山崩れ、がけ崩れが起こりやすくなる。 (40mm で大雨・洪水注意報)
50～80mm	非常に激しい雨 滝のように降る	マンホールから水が噴出。土石流が起こりやすい。 (60mm で大雨・洪水警報)
80mm 以上	猛烈な雨 息苦しくなるような圧迫感がある	大規模な災害が発生するおそれがある。 厳重な警戒が必要。

※雨量とは、降った雨が地面に染み込んだり、流れ去ったり、蒸発したりしないで、そのままそこに溜まったときの水の深さをミリメートル（mm）単位で測定した量を表すものです。

緊急時のサイレン吹鳴について

緊急時のサイレン吹鳴は、町民の生命財産を守ることに大きく関わっています。火災発生時のサイレンは、町民の方に注意を喚起するとともに、消防職員や消防団員を招集することを目的に吹鳴します。また、災害発生時には、避難勧告の伝達手段として吹鳴します。サイレン吹鳴時には大きな音が鳴り、町民の皆様には大変ご迷惑をおかけしますが、緊急時に重要な役割を果たすサイレンの吹鳴にご理解をお願いします。

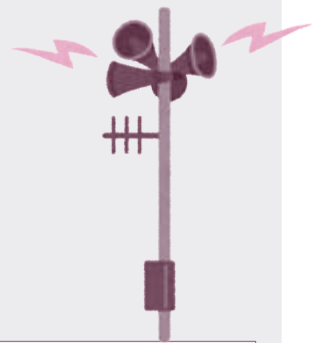

サイレンの種類

サイレンの吹鳴時		サイレンの吹鳴パターン	
火災	発生時（火災信号）	サイレン 6秒 5秒吹鳴 サイレン 6秒 5秒吹鳴 サイレン 6秒 5秒吹鳴 サイレン 6秒 5秒吹鳴	サイレン 6秒 5秒吹鳴 サイレン 6秒 5秒吹鳴 サイレン 6秒 5秒吹鳴 サイレン 6秒 5秒吹鳴
	鎮火時	サイレンが 30 秒間吹鳴します	
災害	避難を要すると判断される時（避難勧告信号）	サイレン 1分吹鳴 5秒 休止	サイレン 1分吹鳴 5秒 休止
防火啓発	毎月 15 日の防災の日	午後 8 時にサイレンが 30 秒間吹鳴します	
	・秋の全国火災予防週間 （11月9日～15日） ・年末特別警戒期間 （12月28日～30日） ・春の全国火災予防週間 （3月1日～7日）	午後 9 時にサイレンが 30 秒間吹鳴します	

災害時等の避難所一覧

自主避難所

大雨や台風接近などで身の回りに危険を感じ、個人又は家族単位で自主的に避難を行う場合（自主避難）は、基山町民会館をご利用ください。

指定避難施設			
当該区域	施設名	住所	電話番号
町内全域	基山町民会館	宮浦 666	9 2 - 1 2 1 1

※自主避難をされる方は事前にご連絡ください。 ・基山町役場 ☎9 2 - 2 0 1 1（代表）
・総務企画課 防災・安全係 ☎9 2 - 7 9 1 5（直通） F 9 2 - 2 0 8 4

緊急避難所

町では、台風や地震等の災害が発生した場合又は発生のおそれがあると判断した場合、町民の方々に対し避難の勧告・指示（緊急）を行い、安全な場所への移動を呼び掛けます。この際、多数の避難者が予想されるため、次の施設を避難所として指定しています。

指定避難施設			
当該区域	施設名	住所	電話番号
町内全域	基山町民会館	宮浦 666	9 2 - 1 2 1 1
町内全域	基山町総合体育館（武道場を含む）	宮浦 666	9 2 - 2 8 2 2
町内全域	基山町保健センター（福祉避難所）	宮浦 666	9 2 - 2 0 4 5

予備避難施設			
当該区域	施設名	住所	電話番号
1区、4区、9区、11区、12区	基山中学校	宮浦 941	9 2 - 2 2 0 3
3区、5区、8区、10区	基山小学校	宮浦 41	9 2 - 2 4 3 1
6区、13区、14区、15区、16区、17区	若基小学校	けやき台 2 - 2	9 2 - 0 4 1 0
2区	2区公民館	園部 2339 - 1	なし
7区	7区公民館	長野 570 - 8	なし
町内全域	基山町老人憩の家（福祉避難所）	宮浦 1026 - 1	9 2 - 8 2 9 5

土砂災害の前触れ

土石流

- ・川の水が急に濁ったり、流れに流木が混ざったりしてくる。
- ・雨が降り続けているのに、川の水かさが減り始める。
- ・ゴロゴロと川底で石の流れる音がする。
- ・「山鳴り」といって、山全体がうなるような音がする。

地滑り

- ・地面にひび割れができる。
- ・地面の一部が落ち込んだり、盛り上がりたりし始める。
- ・池や沼の水かさが急に変わる。
- ・井戸の水が濁る。

がけ崩れ

- ・がけから小石などがパラパラと落ちてくる。
- ・斜面の途中から濁った水が湧き出す。
- ・普段聞き慣れない音が斜面から聞こえる。

いざというときの心構え

恐ろしい災害から身を守るためには、日頃からの準備が必要です。次のことに気をつけましょう。

雨に注意していますか？

1時間に20mm以上又は降り始めてから100mm以上の雨量になったら、十分注意が必要です。

逃げ方を知っていますか？

土石流はスピードが速いため、流れを背にして逃げたのでは追いつかれてしまいます。土砂の流れる方向に対して垂直に逃げるようにしましょう。

避難場所は知っていますか？

普段から家族全員で避難場所や避難する道順を決めておきましょう。災害が起こったとき、家族全員が一緒にいるとは限りません。どんなときもあらかじめ避難場所を決めておけば安心です。

ご存じですか？ 防災気象情報！

気象台では、気象災害が発生するおそれがある場合、皆さんの自らの避難行動に役立てていただくために、警報や土砂災害警戒情報などの防災気象情報を発表しています。

特別警報：警報の基準をはるかに超える豪雨や大津波等が予想され、重大な災害の危険性が著しく高まっている場合に発表します。

… 経験したことのないような異常な現象が起こりそうな状況です。直ちに命を守る行動をとってください。

大雨警報（土砂災害、浸水害）、洪水警報：市や町を対象に発表します。

… 土砂災害、浸水害及び洪水害の危険がある場所では、避難の準備をしてください。

また、お年寄りや体の不自由な方など、避難に時間を要する方は、早めの避難を心掛けてください。

土砂災害警戒情報：市や町を対象に発表します。

… がけの近くなど、土砂災害の危険がある場所では、早めの避難を心掛けてください。

記録的短時間大雨情報：1時間に110mm以上の猛烈な雨を観測したときに発表します。

… 土砂災害や浸水害など重大な災害が発生する可能性が高くなります。

周囲の状況に注意し、早めの避難を心掛けてください。

※問合せ先 佐賀県地方気象台 ☎0952-32-7027

「防災ネット あんあん」配信中！

佐賀県では、携帯電話等のメール機能を使った防災・安全・安心情報を配信するシステム「防災ネット あんあん」を運用しています。ぜひ登録して、地域の防災活動や安全・安心の確保に役立てましょう。

▷配信情報の種類

- (1) 防災情報 … 気象注意報・警報（特別警報）（大雨、洪水、暴風、雷等）、地震情報（県内震度3以上）、台風情報等
- (2) 防犯情報 … 声掛け事案、不審人物の出没など子どもに対する犯罪の前兆に関する情報等
- (3) 緊急情報 … 大規模事故、テロ発生など緊急に伝達が必要な情報等
- (4) 火災情報 … 火災発生鎮火に関する情報
- (5) 口蹄疫情報
- (6) 鳥インフルエンザ情報
- (7) 海域環境情報
- (8) 災害発生時の安否確認情報
- (9) 生活情報 … PM2.5情報、熱中症情報（6月～9月）、電力需給逼迫^{ひっばく}警報、停電情報、断水情報等

▷配信情報の対象地域 県内全般（全市町一括又は市町単位で設定が可能）

▷利用登録方法 携帯電話等に登録サイトアドレスを直接入力するか、QRコードを読み取ってください。

【登録サイト】 <http://esam.jp>

【QRコード】



詳しい登録方法は、佐賀県ホームページに登録マニュアルが掲載されています。



交通安全指導員の紹介

4月から2年間の任期で20名 交通安全教室、街頭での交通安全の方が基山町交通安全指導員と 全指導を行っています。
 して町長から委嘱されました。 児童の通学時間は、通勤時間
 児童を交通事故から防ぐため でもあります。児童に対する思
 横断歩道で交通指導を行う他、 いやりのある運転を心がけま
 各小学校や保育園、幼稚園での しょう。

▼交通安全指導員一覧

担当区	氏名(敬称略)
第1区指導員	坂口 久
第2区指導員	木村 晶彰
第3区指導員	寺崎 鉄征
第4区指導員	中島 章博
第5区指導員	後藤 憲治
第6区指導員	橋本 正明
第7区指導員	平山 隆士
第8区指導員	鶴岡 健治
第9区指導員	中村 照雄
第10区指導員	泥谷 忠幸
第11区指導員	川面 宏樹
第12区指導員	北島 悟
第13区指導員	川嶋 繁利
第14区指導員	渋谷 俊一
第15区指導員	深町 秀俊
第16区指導員	鬼木 齊
第17区指導員	松元 勝
基山小学校 P T A 指導員	鶴田 美穂
若基小学校 P T A 指導員	金富 美樹
基山中学校 P T A 指導員	佐々木 弘子

慰霊巡拝の実施について(戦没者ご遺族の皆様へ)

旧主要戦域となった陸上及び遺骨収集の望めない海上等における戦没者を対象に、政府主催による慰霊巡拝が実施されます。参加希望遺族の方は、内申が必要となります。

▽実施地域
沿海地方、インドネシア、硫黄島、トラック諸島、フィリピン、マレーシャル・ギルバート諸島

▽参加条件(次の条件を満たしていること)
 ・戦没者の配偶者、父母、子、兄弟姉妹、孫、甥・姪、参加遺族(子・兄弟姉妹)の配偶者
 ・健康状態が良好な者
 ・原則80歳以下

▽提出書類
 ・内申書
 ・死亡公報の写し又はこれにかわるもの(戸籍等で可)

▽提出期限
 実施地域ごとに期限が異なります。お問い合わせください。
 ※申込み・問合せ先
 健康福祉課 社会福祉係
 ☎92-7964

井戸水を利用されている方へ

井戸水は、雨水や周囲の様々な環境の影響を受けやすいため、水質は必ずしもよいとはいえません。

平成28年の井戸水検査では、229件中21件が飲料水として不適合であるという結果がでました。安全で健康的な生活をするために、井戸水利用者の方は水道に加入されるか、井戸水を使用する際に適正な処理をしてください。

▽井戸水の適正な管理
 ① 飲用の場合は、沸騰させたものを飲む。
 ② 井戸の蓋に鍵をかけた後、周辺に柵を設ける等をして、関係者以外や動物が近づかないようにする。
 ③ 井戸や周辺を点検・清掃し、常に清潔を保つように心がける。
 ④ 年に1回以上、飲用に適しているか水質検査を受ける。

⑤ 日頃から井戸水の色や味、臭いに気を付けて、異常があれば水質検査を受ける。
 ※市販の塩素滅菌装置・浄水器も効果はありますが、水道の給水区にお住まいの方は、水道に接続することをおすすめします。

※問合せ先

まちづくり課 生活環境係

☎92-7941

6月4日～10日は「歯と口の健康週間」です

6月4日は「むし歯の日」といわれており、この期間は、歯と口の健康を考える週間となっています。正しい知識の普及啓発をするとともに、歯科疾患の予防のための歯磨き習慣の定着を図り、定期的な受診による早期発見・早期治療を徹底することで、歯の健康寿命を延ばすことを目的としています。

町では、この週間に合わせて、成人の方への歯周疾患検診と子どもへのフッ化物塗布を実施します。下記の詳細をご確認の上、希望される方は保健センターまでお申し込みください。

歯周疾患検診の申込み受付中

歯の健康保持のために、40・50・60・70歳の方を対象に歯周疾患検診を実施します。

歯周病は悪化すると歯が抜け落ちてしまうだけでなく、全身の状態に影響します。糖尿病や動脈硬化、心筋梗塞や脳梗塞のリスクを高めるといわれています。

歯周病を含む歯科疾患の予防のために、ぜひこの機会に受診してみたいはいかがでしょうか。受診希望の方は、事前に保健センターまでお申し込みください（電話での申込み可能）。申込みをされた方には、後日、問診票等を送付します。

▷対象者 **平成29年4月1日現在**

40歳	昭和51年4月2日～昭和52年4月1日生
50歳	昭和41年4月2日～昭和42年4月1日生
60歳	昭和31年4月2日～昭和32年4月1日生
70歳	昭和21年4月2日～昭和22年4月1日生

▷実施期間 6月1日（木）～8月31日（木）

▷検診料（個人負担分） 1,500円

▷実施医療機関

- ・あおやぎ歯科医院
- ・古賀歯科医院
- ・重松歯科医院
- ・のきた歯科医院
- ・原歯科医院



むし歯予防にフッ化物塗布

むし歯予防のためにフッ化物塗布を実施します。定期的にフッ化物塗布をすることで、歯の表面を丈夫にし、むし歯になりにくい歯を作ります。生え始めの歯は、特に効果が高いといわれています。

お子さんの抵抗感を軽減するために、フッ化物塗布で使用するフッ化物は、青りんご味のジェル状のものを使用しています。

▷日程 6月16日（金）

▷受付時間 午後1時～1時20分

▷場所 基山町保健センター

▷対象 0歳～小学校就学前までの児（歯が生えている方）

▷内容 ①むし歯予防ミニ講話
②歯科健診
③フッ化物塗布

▷料金 300円

▷定員 50名

▷予約受付締切日 6月7日（水）

※定員になり次第、受付を終了します。

▷持参するもの

歯ブラシ、料金、歯の健康手帳

（手帳をお持ちでない方には当日発行します。）

※当日は歯磨きを済ませてからお越しください。

有料広告

サービス付き高齢者向け住宅 **けやき台**

ご自宅の様に自由な生活空間をサポート、
スタッフが24時間常駐し
安全で安心な楽しい住まいを提供いたします。



基山町小倉1777-4
TEL : 0942-92-8863
連絡いただければお迎えに伺います



総合健診実施中です ～まだまだ予約受付中です～

5月から保健センターで総合健診（特定健診及び各種がん検診）を実施しています。2月に行った健診の事前調査で返信がなかった方等へ、特定健診の受診をお勧めするハガキを4月中旬頃に送付しました。自分の体のことを知る良い機会だと思って特定健診を受診してみませんか。

6月の健診日程と予約状況は下表のとおりです。まだ健診の予約をされていない方や現在の予約日程で都合が悪い方は、空いている日程で受診ができます。また、県内の登録医療機関でも受診可能ですので、詳しくは保健センターまでご連絡ください。

総合健診の予約状況（5月1日現在）

日程	受診時間	特定健診	胃がん検診	肺がん検診
6月7日 (水)	午前8時	×	×	×
	午前9時	×	△	×
	午前10時	×	△	×
	午前11時	○	○	○
6月8日 (木)	午前8時	×	×	△
	午前9時	×	×	×
	午前10時	○	○	○
	午前11時	○	○	○
6月9日 (金)	午前8時	×	△	△
	午前9時	×	×	×
	午前10時	○	○	○
6月10日 (土)	午前8時	×	×	△
	午前9時	△	×	△
	午前10時	○	○	○
	午前11時	○	○	○
6月12日 (月)	午前8時	×	○	△
	午前9時	×	△	×
	午前10時	○	○	○
	午前11時	○	○	○

日程	受診時間	特定健診	胃がん検診	肺がん検診
6月13日 (火)	午前8時	×	△	△
	午前9時	×	△	×
	午前10時	○	○	○
	午前11時	○	○	○
6月14日 (水)	午前8時	×	○	○
	午前9時	△	×	×
	午前10時	○	○	○
	午前11時	○	○	○
10月24日 (火)	午前8時	×	○	○
	午前9時	△	○	○
	午前10時	○	○	○
10月25日 (水)	午前11時	○	○	○
	午前8時	○	○	○
	午前9時	○	○	○
	午前10時	○	○	○
	午前11時	○	○	○

【表の見方】○：空きあり △：残りわずか ×：空きなし
※大腸・前立腺がん検診、肝炎ウイルス検査も予約可能です。

ネット予約もできます！

申込み方法：携帯電話等に登録サイトアドレスを直接入力するか、QRコードを読み取ってください。
※受診予約は、保健センターで受診する場合のみの受付です。

【登録サイト】 <https://55kenshin.com/kiyama/>

【QRコード】



5月31日～6月6日は「禁煙週間」です

世界保健機関（WHO）は、平成元年に5月31日を「世界禁煙デー」と定め、その日から1週間を「禁煙週間」と定めています。

今年のテーマは「2020年、受動喫煙のない社会を目指して～たばこの煙から子ども達をまもろう～」です。たばこの煙を自分の意思とは関係なく吸い込んでしまうことを「受動喫煙」といいます。受動喫煙が影響で亡くなる人は、世界で毎年60万人いるといわれています。子どもが受動喫煙により受ける健康被害は、大人以上に深刻です。子どもの受動喫煙は、乳幼児突然死症候群（SIDS）を引き起こします。また、妊婦が受動喫煙をすると、ニコチンが胎盤を通してしまい、低体重や流産・早産の可能性が高まります。それだけでなく、胎児期の受動喫煙は、成長してからの生活習慣病のリスクを高めるともいわれています。この機会に、禁煙外来への相談や、禁煙を試してみたいはいかがでしょうか。



金	土
<p>2</p> <p>② 福寿クラブ</p> <p>⑧ 町長懇談会</p> <p>⑪ 草焼き</p> <p>⑮ バスハイク</p> <p>基小 避難訓練</p> <p>若小 修学旅行</p> <p>憩 きやま元気サークル</p> <p>福 折り紙サークル</p> <p>消費生活相談</p> <p>選挙管理委員会</p>	<p>3</p> <p>若小 鳥栖・基山地区自転車競技大会</p> <p>基幼 園庭開放</p> <p>た保 卒園児交流会</p> <p>郵便局絵手紙教室</p>
<p>9</p> <p>⑥ サロン出前講座</p> <p>基中 進路説明会(県立高校)(3年生)</p> <p>見幼 園内避難訓練</p> <p>憩 きやま元気サークル、料理教室</p> <p>福 おもちゃ図書館</p> <p>消費生活相談</p> <p>人権行政相談</p>	<p>10</p> <p>子どもクラブ自然体験活動(~11日)</p> <p>SGK基山健康宅配便応援セミナー</p> <p>町老連友愛ヘルプ活動</p>
<p>16</p> <p>⑬ 育児サークル</p> <p>⑰ 町長懇談会</p> <p>若小 避難訓練(防犯)</p> <p>東館 歴史学習</p> <p>社 ふれあいバスハイク</p> <p>憩 きやま元気サークル</p> <p>福 立ち寄りサロン</p> <p>町老連秋光川河川清掃美化作業</p> <p>地域包括地域個別会議</p> <p>消費生活相談</p>	<p>17</p> <p>基小 ふれあい交流会(PTA主催)</p> <p>基中 土曜開校・授業参観</p> <p>基幼 園庭開放</p>
<p>23</p> <p>①②⑦⑩ 運営委員会</p> <p>① 地縁団体総会</p> <p>③ サン3サロン</p> <p>基幼 園内避難訓練</p> <p>憩 きやま元気サークル、料理教室</p> <p>福 おもちゃ図書館</p> <p>地域包括地域個別会議</p> <p>地区中体連水泳大会</p> <p>消費生活相談</p>	<p>24</p> <p>④⑥⑧⑫⑭⑮⑰ 運営委員会</p> <p>男女共同参画週間記念フォーラム</p> <p>子どもの居場所づくり教室</p>
<p>30</p> <p>憩 きやま元気サークル</p> <p>消費生活相談</p>	

今月の納付・納税

納期限：6月30日(金)

- 町県民税 全納・第1期
- 国民健康保険税 全納・第1期

※便利な口座振替をご利用ください。

町営住宅の空家状況

- 割田団地…1戸(入居待機者0世帯)
- 本桜団地…9戸(入居待機者0世帯)

まちの人口

(4月末日現在)

※()内の数字は前月比

総人口 17,375人(+15人)

男 8,283人 女 9,092人

世帯数 6,694世帯(+38世帯)

相談日一覧	<p>人権行政相談 差別や虐待などの人権問題、国などの行政問題に関する相談</p> <p>日時：6月1日(木)・9日(金) 午後1時～4時</p> <p>場所：町民会館1階小会議室</p>
	<p>消費生活相談 契約トラブルや商品の事故などに関する相談</p> <p>日時：6月2・9・16・23・30日(金) 午前9時30分～午後3時30分</p> <p>場所：役場2階201会議室</p> <p>予約・問合せ先：産業振興課 ☎92-7945</p> <p>※お急ぎの場合は佐賀県消費生活センター(☎0952-24-0999)まで</p>
	<p>心配ごと相談 日常生活での色々な悩みごと</p> <p>日時：6月7・14・28日(水) 午前9時～12時 場所：福祉交流館</p> <p>予約・問合せ先：社会福祉協議会 ☎92-3311</p>
	<p>法律相談 法律問題に関する相談(定員7名)</p> <p>日時：6月21日(水) 午後1時30分～4時30分 場所：福祉交流館</p> <p>予約・問合せ先：社会福祉協議会 ☎92-3311</p>
	<p>女性総合相談 日常生活での色々な悩みごと</p> <p>日時：6月14日(水) 午前10時～午後4時 場所：役場1階101相談室</p> <p>予約・問合せ先：健康福祉課 ☎92-7964</p>
	<p>言語相談 子どもの言語や発達に関する相談</p> <p>日時：6月6日(火) 午前10時～午後4時 場所：鳥栖子育て支援センター</p> <p>日時：随時(土・日を除く。予約要) 午前10時～午後4時 場所：若楠療育園</p> <p>予約・問合せ先：社会福祉法人若楠 ☎83-1228</p>
	<p>心理相談 子育ての悩み、子どもの療育に関する相談</p> <p>日時：6月3日(土) 午前9時30分～午後4時30分 場所：若楠療育園</p> <p>予約・問合せ先：社会福祉法人若楠 ☎83-1228</p>
	<p>障がい児者相談 障がい児者に対する制度などの相談</p> <p>日時：6月13・27日(火) 午前9時30分～12時 場所：福祉交流館</p> <p>予約・問合せ先：特定非営利法人支援センターキャッチ ☎87-8956</p>
	<p>介護相談 高齢者の介護に関する相談</p> <p>日時：6月1・15日(木) 午前9時30分～11時30分 場所：福祉交流館</p> <p>予約・問合せ先：基山地区地域包括支援センター ☎81-7039</p>
	<p>年金相談 年金の受給や手続に関する相談</p> <p>日時：6月13・27日(火) 午前10時～午後3時</p> <p>場所：役場2階204会議室</p> <p>予約・問合せ先：佐賀年金事務所 ☎0952-31-4191</p>

子どもの健康だより	<p>2か月児相談 対象：平成29年4月生</p> <p>受付日時：6月21日(水) 午後2時～2時20分</p>
	<p>4か月児健診 対象：平成29年2月生</p> <p>受付日時：6月21日(水) 午後1時～1時20分</p>
	<p>1歳6か月児健診 対象：平成27年10・11月生</p> <p>受付日時：6月28日(水) 午後1時～1時20分</p>
	<p>2歳児歯科健診 対象：平成26年10・11月生</p> <p>受付日時：6月29日(木) 午後1時～1時20分</p>
	<p>ぼっぼの会 対象：1歳未満の赤ちゃんと母親(家族)</p> <p>受付日時：6月6・27日(火) 午前10時～12時</p>
	<p>バンビの会 対象：1歳～未就園児と母親(家族)</p> <p>受付日時：6月20日(火) 午後10時～12時</p>

日	月	火	水	木
<p>6月 カレンダー</p>	<p>《凡例》</p> <p>基小 基山小学校 若小 若基小学校 基中 基山中学校 東館 東明館学園 基保 基山保育園 た保 たんぽぽ保育園 見幼 見真幼稚園</p> <p>基幼 基山幼稚園 福 福祉交流館 社 社会福祉協議会 食改 食生活改善推進協議会 憩 老人憩の家 子 子育て交流広場 ①～⑱ 1～17区</p>			<p>1</p> <p>10 通いの場 若小 修学旅行 (～2日/6年生) 基中 教育相談(～9日) 食改 佐賀県総会 農業委員会 人権行政相談 地域包括介護相談 町老連役員会 地区一斉ノーテレビノーゲームデー 郵便局暑中見舞はがき販売開始</p>
<p>4</p> <p>③ 自主避難訓練 ⑨ レクリエーション大会 11 グラウンドゴルフ大会 13 子どもクラブリサイクル活動 県下一斉ふるさと美化活動</p>	<p>5</p> <p>基中 開放ウィーク (～9日) 社 シルバー剪定講習会 子 手遊びDAY 消防部長会</p>	<p>6</p> <p>若小 福祉教室・車いす体験 (4年生) 基中 第1回学校評議員会 基山町議会第2回定例会 (～13日) 町老連花植え(基山保育園) SGK健康づくりセミナー</p>	<p>7</p> <p>7 みどりの日 基小 スポーツテスト (～8日) 基保 園庭開放、 工場見学 社 心配ごと相談、育児 サポーター養成講座 憩 気功教室 子 ぴよぴよ広場 福 きやまん農園</p>	<p>8</p> <p>10 通いの場 憩 ふまねっと 子 ほっとママ 民生・児童委員協議会</p>
<p>11</p> <p>ライオンズクラブ第59回 おもちゃ病院</p>	<p>12</p> <p>憩 カラオケサークル 子 てくてく広場(8区)</p>	<p>13</p> <p>② サロンつつじの会 13 さくら会 年金相談 補導員会 地域包括地域個別会議 障害者相談支援事業所 巡回相談</p>	<p>14</p> <p>12 ふれあいサロン 15 健康教室、福寿会の集い 16 トーククラブ定例会 基小 学校訪問 基中 期末テスト(～16日) 社 心配ごと相談、ふれ あいバスハイク 憩 折り紙、知って得す るミニ講座、気功教室 子 こっこ広場 福 きやまん農園 三養基郡体育協会総会 手話通訳者設置日</p>	<p>15</p> <p>① 亀の子サークル 7 サロン生け花教室 8 八竹会 10 通いの場 15 町長懇談会 若小 ものづくり体験教室 (ようかん作り:6年生) 社 定時評議員会・理事会 憩 料理サークル 地域包括介護相談 防災の日</p>
<p>18</p> <p>けやき台4区合同役員会</p>	<p>19</p> <p>憩 手芸サークル (～22日) 子 てくてく広場(6区)</p>	<p>20</p> <p>食改 男性の料理教室 事前検討会 きやま創作劇説明会</p>	<p>21</p> <p>若小 授業参観(1～6年生) 基保 園庭開放 社 法律相談 子 ぴよぴよ広場 福 きやまん農園 地域包括介護者教室 団体長連絡会 安全な町づくり推進協議会</p>	<p>22</p> <p>⑤⑬⑱ 運営委員会 14 のぞみの日 16 町長懇談会 10 通いの場 基小 第1回学校評議員会 東館 設立記念日</p>
<p>25</p> <p>③⑨⑪ 運営委員会 ⑤ 願成就祭(老松宮) 12 レクリエーション大会 基小 日曜参観 けやき台4区合同夏祭り 実行委員会</p>	<p>26</p> <p>基小 振替休日 若小 田植え(5年生) 憩 カラオケサークル 子 ほっとママ</p>	<p>27</p> <p>憩 初心者囲碁教室 年金相談 障害者相談支援事業所 巡回相談</p>	<p>28</p> <p>16 トーククラブ介護予防教室 東館 期末考査(～7/1) 社 心配ごと相談 憩 健康教室、レクリ エーション 子 こっこ広場 福 きやまん農園 手話通訳者設置日</p>	<p>29</p> <p>10 通いの場</p>

基山町在宅福祉サービス

住み慣れた地域で、できる限り自立し、自分らしく暮らし続けることができるよう支援するサービスのご紹介です

サービス利用には、申請手続が必要な場合があります。利用を希望される場合は、下記までお問い合わせください。

- ・健康福祉課 ☎92-7964
- ・基山地区地域包括支援センター ☎81-7039
- ・基山町老人憩の家 ☎92-8295
- ・各地区担当民生委員

配食サービス事業（食の自立支援事業）

対象者 在宅者であって、老衰、心身の障害及び疾病等の理由により、食事の調理が困難なおおむね65歳以上の方及び身体障がい者のみで居住している方。

内容 栄養バランスのとれた弁当を自宅に訪問してお届けします。その際、安否確認を行い、健康状態の異常等の早期発見や孤独感の解消に努めます。昼食・夕食のお届けを毎日実施していますが、利用回数等は対象者の身体状況や家族の状況などにより決まります。

※高血圧症や糖尿病などの治療食ではありません。

利用料 350円（1食）

基山町老人憩の家 料理教室

おおむね60歳以上の方を対象に料理教室を行っています。旬を大事にした食事を楽しく作り、仲間を増やしながら健康な食生活を一緒に学びませんか？

対象者 おおむね60歳以上の方

内容 各コースは、毎月第2・第4金曜日にそれぞれ開催しています。米2分の1カップを持参してください。キャンセルは3日前まで、それ以降のキャンセルは、材料代を頂きます。

定員 15名（事前申込み要）

費用 材料代 1回400円

施設利用料

65歳以上の方 50円

65歳未満の方 220円



緊急通報システム

対象者 おおむね65歳以上の一人暮らしの方など。

内容 家庭で火災・急病などの事故に遭い、自ら119番通報ができない場合に、通報装置によって町が委託した事業所に連絡され、迅速な救急援助が受けられます。

費用 通報装置、取付けは無料（通話料は本人負担）

基山町老人憩の家

老人憩の家は、小高い丘の上の緑に囲まれた静かな所にあり、趣味活動やお風呂などで、一日を楽しく過ごせる場所です。町内では、コミュニティバスを運行しており、遠方の方も利用しやすくなっています。お気軽にお越しください。

利用日 月～土曜日（日曜日、祝日、8月13日～15日、12月28日～1月4日を除く。）

時間 午前9時～午後5時

利用料 65歳以上の方 50円

65歳未満の方 220円

町外の方 220円

入浴 午前10時～午後4時

（浴用タオルをご持参ください。）

活動内容 囲碁や将棋、グラウンドゴルフ、手芸サークル、気功教室、健康相談、介護予防講座、お楽しみ会、レクリエーション、バスハイク、カラオケサークルなど

昼食 各自ご持参ください。

送迎 コミュニティバスをご利用ください。どのコースも憩の家を通ります。

あんま・はり・きゅう等の施術料助成

対象者 満 65 歳以上の方（65 歳になる月から申請可）

内容 町指定の施術師（下表）に、あんま・マッサージ・指圧・はり・きゅう等の施術を受けた場合、その料金の一部を助成します。1 回あたり 1,000 円以内（年間 24 回まで）※一月に利用できる施術券は 4 枚までです。
※施術を受ける前に、施術券の申請が必要です。

施術師	施術所	住所	電話番号
中村 和義	中義マッサージ	基山町大字園部 2 0 3 - 3 レオパレス鳳梨Ⅱ 1 0 4	0 9 0 - 2 8 5 6 - 9 0 2 4
多賀 宏之	多賀はりきゅう整骨院	基山町大字小倉 1 7 4 2 - 3	8 5 - 9 3 8 6
古賀 芙美	アイズ基山駅前整骨院	基山町大字小倉 5 3 2 番地	8 5 - 9 7 8 7
櫻井 高洋 櫻井 明子	桜井整骨院	鳥栖市秋葉町 1 丁目 1 0 2 3 - 2	8 2 - 1 7 8 1
梅林 浩気	うめばやし鍼灸院	鳥栖市萱方町 5 2 - 8	4 8 - 1 0 1 3
井上 正子	ホリスティック治療院ゆる氣	鳥栖市萱方町 1 1	8 4 - 1 6 5 9
山下 千代子	くらのうえ鍼灸治療院	鳥栖市蔵上町 4 6 4	8 5 - 2 6 2 6
松隈 都	高田町治療院	鳥栖市高田町 4 7 - 4	8 2 - 2 8 6 0
山中 寛人	和み鍼灸整体院	鳥栖市本通町 1 丁目 8 5 5 - 2	8 4 - 0 1 3 1
三好 隆司	みよし鍼灸治療院	鳥栖市山浦町 2 4 2 5 - 2	8 3 - 6 6 3 8
徳淵 信能	一光堂はり灸院	鳥栖市鎗田町 2 8 8 - 1	8 5 - 3 9 3 9
立石 早百合	和田鍼灸マッサージ	鳥栖市鎗田町 3 3 1 - 2 5	8 2 - 7 2 6 5
貞政 陽介	からだ 1 1 0 鍼灸整骨院	鳥栖市本通町 5 3 7 - 1 フレスポ鳥栖 2 F	8 5 - 9 9 8 8
佐貫 航	福富整骨院 鳥栖院	鳥栖市本鳥栖町 1 丁目 8 1 3 - 1 3 篠原第 2 ビル 1 F	8 2 - 5 3 0 0
花田 正樹	東洋鍼療院	神埼郡吉野ヶ里町田手 1 7 6 7	0 9 5 2 - 5 3 - 2 3 0 0
内野 仁	正健堂鍼灸指圧院	小郡市上岩田 1 3 0 5 - 1	7 2 - 1 8 0 7
森光 智哉	はる鍼灸院	小郡市三沢 3 8 8 6 - 1	7 5 - 2 4 3 1
岡田 勝利	マッサージ・はり灸治療院ゆのま	筑紫野市原田 6 丁目 5 - 8	0 9 2 - 9 2 7 - 0 8 0 8
中西 秀之	中西灸療院	朝倉郡筑前町上高場 1 7 9 7	0 9 4 6 - 2 2 - 3 1 6 8
中村 暢通	中村鍼灸院	久留米市篠山町 4 3 8 - 1	3 5 - 3 4 0 2
川添 繁信	川添マッサージ	福岡市博多区麦野 5 - 1 - 1	0 9 2 - 5 8 2 - 5 5 1 1

基山地区地域包括支援センター

高齢者の方々への保健・福祉・介護の総合相談窓口で、社会福祉法人寿楽園にあります。

住み慣れた地域で、できる限り自立して自分らしく暮らし続けるために、高齢者の生活を保健・福祉・介護の面から総合的にサポートします。支援センターでは、保健師、社会福祉士、主任介護支援専門員等が連携し、包括的な支援事業を行っています。

地域包括支援センターの 4 つの機能

1. 介護予防ケアマネジメント
2. 権利擁護、虐待の早期発見・防止
3. ケアマネジメント支援
4. 総合的な相談、支援



家族介護用品支給事業

対象者 次の①②に該当する方。

- ①在宅の 65 歳以上の方で常時失禁状態にある方
- ②家族全員が所得税非課税世帯

内容 介護用品（紙おむつ、尿取りパット）を支給します。

訪問相談

対象者 寝たきり、認知症、虚弱な高齢者やその家族の方など。

内容 身体的なことや制度の利用などについて、本人や家族のニーズに合わせた相談・助言を町の保健師又は地域包括支援センターが行います。

利用料 無料

徘徊高齢者等安全安心ネットワーク事業

対象者 町内に居住し徘徊が見られる高齢者及び町内の高齢者福祉施設に入所されている方。

内容 認知症等のために徘徊が見られる高齢者の情報を事前に登録し、希望される方には位置探索端末機を貸与します。関係機関と連携を行うことで徘徊高齢者の安全確保とご家族の不安解消を図ります。

利用料 登録は無料

機器貸与の場合にかかる費用

基本料金 月額 540 円

位置情報提供料（インターネット）1回 108 円

電話 1回 216 円

※詳しくは、健康福祉課までお問い合わせください。

認知症サポーター養成講座（無料）

認知症サポーター養成講座を受講いただくと、認知症サポーターとなり、「認知症の人を支援します」という意思を示す目印のオレンジリングが渡されます。

講座では、認知症の症状や認知症の方との接し方など、60～90分程度受講いただけます。

※サポーターとして登録されるものではありませんので、気軽に受講することができます。詳しくは、健康福祉課までお問い合わせください。



町からのお知らせ

介護保険住宅改修施工事業者登録のお知らせ

介護保険に基づく住宅改修を行う場合は、鳥栖地区広域

市町村圏組合に、住宅改修施

工事業者の登録をすることが

必要です。登録を希望する事

業者は、以下のとおり登録申

請をしてください。

また、7月に実施予定の登

録研修の受講を登録条件とし

ます。

なお、平成28年度に登録さ

れている事業者は、今回登録

申請する必要はありません。

今回登録申請をされない場

合は、平成30年8月まで登録

できませんのでご注意ください

い。

▽申請締切日

6月30日（金）必着

▽提出書類

①住宅改修施工事業者登録

（更新）申請書

②住宅改修施工事業者業務

概要書

③住宅改修の施工に係る誓約書

※提出書類は鳥栖地区広域

市町村圏組合ホームページか

らダウンロードできます。

※提出先・問合せ先

鳥栖地区広域市町村圏組合

介護保険課 給付係

☎ 81-3315

☎ 81-3316

イベント情報

第59回おもちゃ病院

基山ライオンズクラブ

第59回おもちゃ病院を開院します。おもちゃのおじちゃんが修理します。

日時 6月11日(日) 午後1時～4時(午後3時受付終了)

場所 基山ライオンズクラブ事務所

診察料 100円

問合せ先

基山ライオンズクラブ事務所

☎ 92-3178

司法書士大串法光事務所

相続・遺言・登記
成年後見・法律相談

基山町宮浦155（京町JAスタンド交差点南側）

TEL 0942-92-6722

【月～金】8：30～18：30【土日】電話予約で休日や時間外でもご相談に応じます。

☆相談は無料です。お気軽にお電話、お立ち寄りください☆

生涯学習講座（タブレット教室）の 受講者を募集します

町民の方を対象に、生涯学習講座（タブレット教室）を開催します。

▽日時・内容 別表のとおり

▽場所 基山町民会館視聴覚室

▽受講料 一人 400円

▽定員 20名

▽申込み期間

6月1日（木）から

（土・日曜日、祝日を除く）

午前8時30分～午後5時15分

※定員になり次第、受付は終了します。

▽申込み方法

受講料を持参の上、まちづくり課までお申し込みください（電話申込み不可）。

※申込み・問合せ先

まちづくり課 文化・スポーツ係

☎ 9217935

日程	時間	主な内容
6月30日（金）	午前9時30分 ～11時30分	<ul style="list-style-type: none"> ・基本操作 ・使用にあたって注意すること ・インターネット ・写真編集 ・文書作成 ・楽器演奏 ・その他
7月3日（月）		
7月5日（水）		
7月7日（金）		
7月10日（月）		
7月12日（水）		

※内容は、講師の都合などにより変更する場合があります

「男性の料理教室」の参加者を募集します

基山町食生活改善推進協議

会では、「男性の料理教室」

の参加者を募集します。未経

験者、大歓迎です。お気軽に

ご参加ください。

▽日時 ①7月6日（木）

②7月20日（木）

③8月3日（木）

午前9時30分～午後1時

▽場所 基山町保健センター

▽持参品

エプロン、三角巾、筆記用具

▽参加費 600円（3回分）

▽募集人員 15名（先着順）

※申込み・問合せ先

基山町保健センター

☎ 9212045

☎ 9212148

▽実際の調理風景



健康づくりセミナーを開催します

▽日時 6月6日（火）

午前9時20分～12時

▽場所

基山町民会館1階会議室

▽内容

基山SGKでは、筋力に頼らない次世代型の介助法

「ボデイメカニクス理論」

に基づく楽々介助「症状別

の楽々歩行介助法」につい

この講話とノルディック

ウォークの運動教室を行います。

お気軽にご参加ください。

※参加される方は事前に、電

話又はFAXにてお申し込み

ください。

▽参加費 300円

※申込み・問合せ先

基山SGK事務局

☎・☎ 5018035



移住体験住宅が完成しました

町では、移住定住促進の一環として、町外の方に町内へ一定期間お試しで居住してもらおうと、町の住みやすさを体験していただくための移住体験住宅事業を開始しました。

移住体験住宅は、大学生と地元業者が共同制作し、旧消防団格納庫や長年空家となっていた住宅が改築され、移住体験住宅として新たに生まれ変わりました。

旧消防団格納庫（宮浦）

九州産業大学の学生のアイデアと地元業者の技術により、移住体験住宅として改築されました。



築43年の戸建住宅（小倉）

佐賀大学の学生のアイデアと地元業者の技術により、移住体験住宅として改築されました。



※問合せ先 定住促進課 ☎92-7920

「出前講座」を利用してみませんか

町では、「役場で取り組んでいることについて詳しく知りたい」、「基山町のことをもっと知りたい」などといった皆さんのご要望に 대응するため、町職員が出向き分かりやすく説明する出前講座を行っています。お気軽にご利用ください。

講師料は無料です。ただし、会場費などは申込者の負担となります。

▼対象
町内に居住又は通勤・通学する10人以上のグループ・団体

▼開催時間
平日の午前9時から午後9時までの2時間程度（土・日曜日、祝日を希望される場合は、ご相談ください。）

▼開催場所
町内で申込者が指定する場所 ※会場の手配・準備及び参加者への周知などは、申込者が行ってください。

▼テーマ
次のページの出前講座一覧の中から1項目を選んでください。（一覧にない場合は、ご相談ください。）

▼費用

▼講師 役場担当課の職員

▼申込み方法
講座を希望する日の14日前までに、来庁・郵送又はFAXで指定の申込書により総務企画課文書法令係へお申し込みください。申込書は係窓口で配布しているほか、基山町ホームページからダウンロードできます。

※特定の政治・宗教・営利を目的とする集会は、対象外となります。また、苦情や陳情を目的とする場ではありませんので、ご理解ください。

※申込み・問合せ先
総務企画課 文書法令係
☎92-21188
☎92-2084

☎92-21188
☎92-2084

もとぎくら デイサービス 本桜

楽しく通って、ちょっと気分転換に、お泊りもできます。介護が必要な方も大丈夫です。ご家族もほっと一息しませんか？



基山町本桜1673番地98
TEL 0942-85-9991

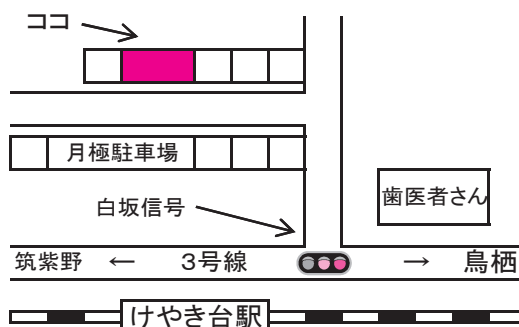

有料広告

「出前講座」一覧

分野	番号	項目	分野	番号	項目	
一般	1	基山町総合計画 (総務企画課)	健康	41	老人性認知症の予防 (健康福祉課)	
	2	議会のしくみ (議会事務局)		42	転倒予防と簡単な体操 (健康福祉課)	
	3	市町村合併 (総務企画課)		43	がんの予防 (健康福祉課)	
	4	地域情報化 (総務企画課)		44	思春期の心と体 (健康福祉課)	
	5	広報 (総務企画課)		45	子育てのポイント (こども課)	
	6	町の統計 (総務企画課)		46	妊娠の成立と妊娠中の過ごし方 (健康福祉課)	
	7	町の財政 (財政課)		47	予防接種 (健康福祉課)	
	税金	8	地方自治制度 (総務企画課)	環境	48	ごみ・リサイクル (まちづくり課)
		9	情報公開・個人情報保護 (総務企画課)		49	自然環境 (河川・大気) (まちづくり課)
		10	マイナンバー制度 (総務企画課)		50	アダプト・プログラム (まちづくり課)
		11	行政手続き制度 (総務企画課)		51	下水道全般 (建設課)
		12	選挙制度 (総務企画課)		52	下水道・浄化センター見学 (建設課)
		13	男女共同参画 (まちづくり課)	産業	53	町の農業 (産業振興課)
		14	国際交流 (まちづくり課)		54	農家融資・補助制度 (産業振興課)
		15	指定管理者制度 (総務企画課)		55	農地の賃貸借等 (産業振興課)
		16	鳥栖・三養基地域ビジョン (定住促進課)		56	農業者年金制度 (産業振興課)
		17	地方創生 (総務企画課)		57	企業誘致の現状 (産業振興課)
18	住民税 (税務課)	58	中小企業融資制度 (産業振興課)			
19	固定資産税 (税務課)	59	観光・イベント (産業振興課)			
20	国民健康保険税 (税務課)	60	中心市街地活性化事業 (定住促進課)			
暮らし	21	住民登録・戸籍 (住民課)	まちづくり	61	街路事業・道路事業 (建設課)	
	22	国民年金 (住民課)		62	公園事業 (建設課)	
	23	国民健康保険 (住民課)		63	協働のまちづくり (まちづくり課)	
	24	後期高齢者医療 (住民課)		64	都市計画 (定住促進課)	
	25	交通安全 (建設課)		65	空き家対策 (定住促進課)	
	26	各種相談 (総務企画課)		66	コミュニティバス (定住促進課)	
	27	防災・災害時要援護者支援・危機管理・国民保護法 (総務企画課)		67	開発行為 (定住促進課)	
	28	防犯 (総務企画課)	教育	68	教育相談 (教育学習課)	
	29	地縁団体 (総務企画課)		69	学校教育全般 (教育学習課)	
福祉	30	介護保険 (健康福祉課)		70	青少年健全育成 (こども課)	
	31	高齢者福祉 (健康福祉課)		71	人権・同和問題 (総務企画課)	
	32	障害者福祉 (健康福祉課)		72	民俗文化財 (教育学習課)	
	33	認知症サポーター養成 (健康福祉課)		73	埋蔵文化財 (教育学習課)	
	34	地域福祉 (健康福祉課)		74	遺跡・史跡見学 (教育学習課)	
	35	子育て支援 (こども課)		75	郷土の歴史 (教育学習課)	
	36	児童福祉 (こども課)		76	赤ちゃん絵本 (まちづくり課)	
	37	母子・寡婦福祉 (こども課)		77	子育てに絵本を (まちづくり課)	
健康	38	健康づくり (健康福祉課)	78	ニュースポーツの紹介 (まちづくり課)		
	39	高齢者の心と体の健康 (健康福祉課)	79	スロージョギングの紹介 (まちづくり課)		
	40	生活習慣病の予防 (健康福祉課)	80	スポーツ施設見学 (まちづくり課)		

「きやま創作劇」の参加者募集に伴う 説明会の開催について

きやま創作劇について

2016ふ・れ・あ・いフェスタ内で公演された、きやま創作劇「ホタル列車」は、多くの皆様からご好評を頂き、今年度もきやま創作劇「八ツ並の姫」観音様になったお姫様」と題して公演する運びとなりました。

▽募集条件

・対象者

基山町民（基山町に在住もしくは基山町へ通勤・通学されている方）

・年齢 小学生以上

・募集内容

次のとおり説明会を開催しますので、多くの方々のご参加をお待ちしています。

キャスト及び衣装大道具等のスタッフ（音響・照明除く）

・参加費 無料

・スケジュール

6月20日（火）
午後7時～8時30分

練習日時や練習会場は説明会で案内します。

▽日時

12月10日（日） 時間未定

基山町民会館小ホール

▽内容

12月10日（日） 時間未定

募集条件及びスケジュールについて

ふれあいフェスタ会場（基山町民会館大ホール）

▽申込み方法

説明会への参加申込不要です。

▽主催

きやま創作劇実行委員会、基山町、基山町教育委員会

※説明会は、夜の時間帯になりますので、小学生以下の方は保護者の付き添いをお願いします。

※問合せ先

まちづくり課

文化・スポーツ係

☎92-7935

宝くじ文化講演

「由紀さおり・安田祥子コンサート2017」を開催します

町では、宝くじ文化公演として「由紀さおり・安田祥子コンサート2017」を開催します。

高校生以下 1,500円
（当日は2,000円）

利用を希望される方は、事前にご連絡ください。

由紀さおりさん、安田祥子さんが奏でる様々な名曲をお楽しみください。

※チケットはまちづくり課窓口等で購入できます。詳しくは、チラシに記載のプレイガイドをご覧ください。

▽日時 8月5日（土）

課までお問い合わせください。

午後4時開演（午後3時30分開場）

※入場料金は、宝くじの助成による特別料金です。

▽場所 基山町民会館大ホール

※未就学児の入場はご遠慮ください。なお、当日は無料託児所を準備しておりますので、

▽チケット料金

一般 2,500円
（当日は3,000円）

文化・スポーツ係

（当日は3,000円）

☎92-7935



「基山健康宅配」応援セミナーを開催します

基山SGKは、基山町で頑張る地域企業を応援しています。今回は、町内の事業者が連携して健康をテーマにした商品をお届けしている「基山健康宅配」の商品・活動内容等を紹介いたします。

▽内容

①榎平安堂代表取締役（薬剤師）倉成浩平氏による「免疫力・自然治癒力を高めるには」について

※アレルギー症状でお悩みの方や、認知症が心配な方等に、最新医学と漢方医学の両面より、生活習慣の改善ポイントをわかりやすくアドバイスします。

②「基山健康宅配」の紹介

※アレルギー症状でお悩みの方や、認知症が心配な方等に、最新医学と漢方医学の両面より、生活習慣の改善ポイントをわかりやすくアドバイスします。

▽日時 6月10日（土）

午前10時～12時

▽場所 基山SGK交流プラザ

☎50-8035

午前10時～12時

基山SGK交流プラザ

☎50-8035



見守りネットワーク協力事業に関する協定を締結しました

4月28日（金）、株式会社セブン-イレブン・ジャパンと基山町見守りネットワーク協力事業に関する協定を締結しました。高齢化社会が進行する中で、高齢者の緊急事態等に適切かつ速やかに対応し、深刻な事態に陥ることを未然に防止し、安心して暮らせる町づくりを目指すことを目的としています。協力事業所が配達や訪問の際に異変等に気付いた時は、速やかに町へ連絡し、町が必要な対応します。



ふるさと納税の返礼品に関する連携協定を締結しました

江戸時代より同じ対馬藩として係わってきた、ゆかりのある長崎県対馬市と基山町は、お互いの特産品をふるさと納税の返礼品に加える「ふるさと納税に関する連携協定」を4月26日（水）に結びました。



JR けやき台駅バリアフリー化が完了

JRけやき台駅のバリアフリー化が完了し、4月20日（木）に関係者など約30人が出席して、落成式が行われました。今回、連絡通路を増設し、駅舎と駅通路に3基のエレベーターと多機能トイレを整備し、誘導ブロックと手すりを設置しました。



成婚記念品贈呈式を行いました

平成27年度に基肄城築造1350年の記念イベントとして開催した婚活イベント「基肄城コン」で出会い、めでたく御成婚されたカップルに対して、4月21日（金）に町長から成婚の記念品を贈呈させていただきました。今後も町では、婚活イベントを実施し、出会いの場づくりや自分磨きの支援を行ってまいります。



基山町消防団教養訓練を実施

5月7日（日）、若基小学校グラウンドで基山町消防団教養訓練を実施しました。消防団員活動に必要な規律ある統制、消防技術の向上を図ることを目的に、鳥栖・三養基地区消防事務組合の消防署職員から指導を受け、消防の基礎である規律訓練を行いました。5小隊に分かれ、各個訓練や通常点検、小隊訓練、ホース延長訓練を行いました。新入団員で構成された小隊は、格段の上達が見られました。



ターゲットバードゴルフ大会結果

会長杯・桜花賞大会

4月13日(木)、基山町ターゲットバードゴルフ協会主催の会長杯・桜花賞大会が基山町総合運動公園、多目的運動場、周回コースで開催されました。当日は、桜が咲く下で熱戦が繰り広げられました。

優勝 加峰 邦彦(13区) NET 66
 第2位 山下 洋子(13区) NET 68
 第3位 長野 満津子(2区) NET 69
 ベストグロス 中園 登志男(13区) 65
 加峰 邦彦(13区) 65
 ホールインワン賞 田中 靖之(5区)、
 中園 登志男(13区)

北部九州大会(うきは大会)

4月22日(土)、ターゲットバードゴルフ北部九州大会がうきは市で開催されました。当日は、約90名が様々な市町から集まり、風の強い中、楽しく交流を深めることができました。

《シニア部門》

優勝 中園 登志男(基山) グロス 68
 第2位 境 利弘(鳥栖) グロス 72
 第3位 近藤 芳弘(鳥栖) グロス 72

《一般部門》

優勝 加峰 邦彦(基山) グロス 72

《女性部門》

2位 長野 満津子(基山) グロス 80
 3位 黒野 政江(基山) グロス 84

第47回 基山町子どもクラブスポーツ大会が行われました

4月29日(土)、基山町子どもクラブ連絡協議会と基山町の共催により、基山町総合体育館(アリーナ・武道場)で、小学生のドッチビー大会、中学生のペタンク大会が行われました。小学生は569名、中学生は16名が参加し、楽しくプレーしながら競い合いました。

《ドッチビー大会》

優勝 1区
 準優勝 11区A
 第3位 10・14区

《ペタンク大会》

優勝 2区
 準優勝 10区
 第3位 1・4・11区合同チーム



△開会式の様子(ドッチビー大会)



第30回 北茂安少年野球大会 基山ファイターズ準優勝

4月22日から3日間、合計32チームによる第30回北茂安少年野球大会がみやき町で開催されました。基山ファイターズは、順調に勝ち進み、二年連続で決勝進出しました。惜しくも決勝戦では破れたものの、見事準優勝しました。



第11回 ユーミー少年野球新人大会結果

4月15日(土)・16日(日)、鳥栖市でユーミー少年野球新人大会が開催されました。基山ジャガーズがAブロックで優勝、基肄城バッファローズがCブロックで優勝しました。両チームとも4試合すべてに勝利し、優勝を勝ち取りました。



クロスロード情報

図書館おすすめ講座 〈鳥栖市〉

日時 6月24日(土) 午後2時～
場所 鳥栖市立図書館2階視聴覚室
内容 近世鳥栖商業資料(鳥栖市史資料編第4集)に収録されている犬丸家文書「嘉永五年日記」をもとに、蠟の流通に関わる筑後川の川港とその地域社会を明らかにしていきます。
講師 鳥栖市立図書館 司書 重松 正道
問合せ 鳥栖市立図書館
☎ 85-3630 **☎** 84-2828

2017 ウェスタン・リーグ公式戦 福岡ソフトバンクホークスVS中日ドラゴンズ 〈小郡市〉

日時 6月24日(土) 午後1時～
場所 小郡市野球場
料金 内野席 大人1,000円、小学生500円(大人のみ当日300円増)
 ※全席自由席、外野席無料
 ※内野席大人券1枚につき小学生1人の同伴入場が無料
問合せ 小郡市体育協会
☎ 75-2373

じっと見る プリヂストン美術館収蔵作品より 〈久留米市〉

期間 7月29日(土)～11月5日(日) **場所** 久留米市美術館 **内容** 東京のプリヂストン美術館による企画展。画家や彫刻家が、時に厳しく、時に悩み、時に楽しく、時に静かに、じっと見つめて表現した作品を、「人物」「自然」「馬」「静物」「都市」「見えないもの」の6つのグループにわけて紹介します。ギリシャ陶器から日本と西洋の近現代美術までの、幅広い時代と地域、ジャンルにわたる石橋財団コレクションの中から、選りすぐりの名品を約120点展示します。**料金** 一般1,000円、シニア700円、大学生500円、高校生以下無料 ※団体割引有
問合せ先 久留米市美術館
☎ 39-1131
☎ 39-3134

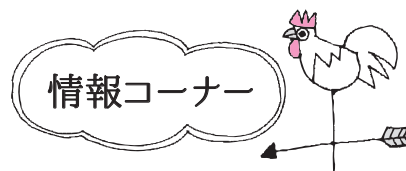

リサイクル品展示・販売会

クリーンヒル宝満

クリーンヒル宝満(筑紫野・小郡・基山清掃施設組合)に持ち込まれた家具類で再利用できるように修理したものを販売します。

展示・販売日時 6月21日(水) 午前9時～午後4時(正午～午後1時を除く) **展示品目** 家具類(約100点) **場所** クリーンヒル宝満 **対象者** 基山町、筑紫野市、小郡市に在住の方 **販売価格** 1点100円～2,000円(1人2点まで購入可)
購入方法 希望の品の値札を取り、管理棟で申込書を記入後、代金を支払い、その場でお持ち帰りください。配達はしません。当日持ち帰りができない場合は、6月30日(金)までにお引き取りください。(土・日曜日を除く)

※一部の販売品の写真をクリーンヒル宝満ホームページに掲載しています。
 ※下見はご遠慮ください。

問合せ先
 クリーンヒル宝満
☎ 092-926-5300

狩猟免許試験実施について

佐賀県農林水産部生産者支援課

県では、平成29年度の狩猟免許試験を次のとおり実施します。

《第1回目》**日程** 7月20日(木) **場所** 相知交流文化センター(唐津市) **試験区分** わな猟 **申込締切日** 7月5日(水)

《第2回目》**日程** 8月6日(日) **場所** 佐賀県射撃センター(佐賀市) **試験区分** あみ猟、わな猟、第一種猟銃、第二種猟銃 **申込締切日** 7月24日(月)

《第3回目》**日程** 11月19日(日) **場所** 佐賀県森林会館(佐賀市) **試験区分** わな猟、第一種猟銃 **申込締切日** 11月10日(金)

《第4回目》**日程** 平成30年1月28日(日) **場所** 佐賀県森林会館(佐賀市) **試験区分** わな猟、第一種猟銃、第二種猟銃 **申込締切日** 平成30年1月10日(水)

問合せ先
 佐賀県農林水産部生産者支援課
☎ 0952-25-7113
申込み先 一般社団法人 佐賀県猟友会
☎ 0952-26-6543

編集後記



今週末、区対抗スポーツ大会を取材しました(結果は6月15日号に掲載予定です)。当日は青天で、まさにスポーツ日和そのものでした。各区から選ばれた選手たちは一体となって試合に挑み、点を取ったときには喜びあい、ミスをしたときには声をかけあい、励ましあって戦っている姿がとても印象的でした。また、私の中学時代の同級生や先輩らが選手として出場しているのをカメラ越しに見つけ、部活動で共に頑張っていた当時を思い出し、懐かしく感じました。

取材を通して、勝利を目指し頑張っている町民の方々からエネルギーをたくさんいただき、基山町のスポーツ熱に感動した一日でした。(K)

きやまっコ写真館

～おたんじょうびおめでとう～



3歳 まつだ ゆうしゆん
松田 結駿 くん
(平成26年6月24日生)

お誕生日おめでとう♡毎朝見せてくれる笑顔のおかげで、ママは一日ハッピーに過ごせます♡ありがとうございます♡



4歳 よしもと はるき
吉本 悠樹 くん
(平成25年6月13日生)

4歳のお誕生日おめでとう！はる君の可愛い笑顔がパパもママも大好きです☆これからも素敵な笑顔を沢山みせてね♪



3歳 ふじき たいし
藤木 汰士 くん
(平成26年6月1日生)

汰士の笑顔、歌や面白いおしゃべりに癒されます。優しいお兄ちゃんできてね。

子ども写真募集【7月】

対象者：町内在住で7月に誕生日を迎える未就学児（先着6名） 募集締切：6月9日（金）申込み方法などは、基山町ホームページをご覧ください。か、総務企画課 広報・情報管理係（☎92-2188）までお問い合わせください。

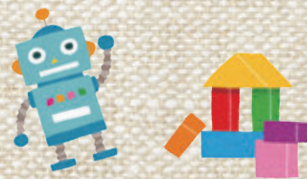

第447回 きやま短歌会



もう着れぬ服をしみじみながめていて夫は大事にまたしまいおり
こそばゆく顔にかりし蜘蛛の糸引く裸木に春の風知る
面ざしのやさしき笑顔の両陛下ご苦労秘めし八十路美し
老いふかくなりゆく音か遠きものなほも遠くに春の遠雷
北国もすらん咲くや庭隅のすずらん水仙の盛りを見てる
季節すら忘れるようなスパーに並ぶ果実や野菜に戸惑う
いまだきの花嫁さんは満面の笑みにてピースしポーズとりおり
やや寒気緩む畑の昨日今日はやも白菜黄の花上ぐる

松尾 瞳
長野 和子
草野 奈美恵
村山 安義
吉松 杉代
大石 しげの
鶴田 安枝
古賀 はつえ

ダイヤルメモ 基山町役場(代表) 92-2011

議会事務局	92-6543
総務企画課	
行政係/防災・安全係	92-7915
総合計画推進係/文書法令係/広報・情報管理係	92-2188
財政課	92-7917
産業振興課	92-7945
まちづくり課	
文化・スポーツ係/協働推進係	92-7935
生活環境係	92-7941
定住促進課	92-7920
建設課	
整備・管理係/下水道係	92-7963
工務係	92-7954
教育学習課	
学校教育係	92-7980
ふるさと歴史係	92-2200
出納室	92-7969
税務課	92-7918
住民課	
住民係	92-7932
保険年金係	92-7934
健康福祉課	92-7964
こども課	92-7968

基山町保健センター	92-2045
基山町民会館	92-1211
基山町総合体育館	92-2822
基山町立図書館	92-0289
まちなか公民館	85-8281
基山保育園	92-2305
基山小学校	92-2431
若基小学校	92-0410
基山中学校	92-2203
社会福祉協議会	92-3311
老人憩の家	92-8295
子育て交流広場	92-6630
基山地区地域包括支援センター	81-7039
基山交番	92-2018
消防署基山分署	92-7911
火災の間合せ	0180-999-555
クリーンヒル宝満	092-926-5300
東部水道企業団三養基営業所	89-2868

日曜日・祝日の救急医療
午前9時から午後7時まで
鳥栖市休日救急医療センター
☎83-0119

