

広報

基山

平成29年

4月15日号

No.1079

春がやってきた! ~秋光川さくらロード~

主な内容

平成29年度基山町職員の異動について

平成29年度予算について

■ 頑張る事業者を応援します! ~平成29年度基山町産業の振興に寄与する団体等に対する補助金について~

Contents

平成 29 年度 基山町職員の異動について 4・5

平成 29 年度 予算について 6・7

■ 頑張る事業者を応援します！

～平成 29 年度 基山町産業の振興に
寄与する団体等に対する補助金について～ 3

■ 基山町健康ポイント事業をはじめました 8

■ 介護予防サポーター養成講座受講生募集 8

■ こんにちは！母子保健推進員です 9

■ 基山町福祉交流館を利用しませんか！ 10

■ 国民年金保険料学生納付特例制度のご案内 10

■ 平成 29 年度 総合健診の問診票等をお届けします 11

■ さが地域ツズサポーターを紹介します 12

■ 基山町イメージキャラクター
「きやまん・きやまる」に新しいポーズが加わりました！ 12

■ 空家・空地を活用しませんか 13

■ 男女共同参画通信 Vol.12 15

■ 今月の料理 15

■ 図書館だより 16

□ 情報コーナー 14

□ 寄附ありがとうございました 14

お詫びと修正

広報きやま 4 月 1 日号 8 ページに掲載しました「今月の納付・納税」の記事中、固定資産税の納期限に誤りがありましたので、次のとおり修正し、お詫び申し上げます。

〈正〉納期限 5 月 31 日（水）
固定資産税 全期・第 1 期

〈誤〉納期限 5 月 1 日（月）
固定資産税 全期・第 1 期

広報 **きやま**

平成 29 年

4 月 15 日号

No. 1079

／ 今号の表紙 ／



長く感じられた冬が過ぎ、ようやく基山に春がやってきました。今回は、7 区にある秋光川さくらロードを撮影しました。ここは、平成 24 年に 7 区の自治会のみなさんが秋光川の川沿いに桜を植栽してできた基山のお花見スポットの一つです。

頑張る事業者を応援します！

～平成 29 年度 基山町産業の振興に寄与する団体等に対する補助金について～

本補助金は、自らの利益の拡大により基山町産業の振興を図り、もって地域社会に貢献すると認めた産業団体等に対し、予算の範囲内において補助金を交付するもので、事業者自らの発案による事業を支援し、基山町の産業振興を図る目的で実施します。

▷公募期間 4月24日(月)～5月15日(月)

▷補助事業者の要件

事業者区分	要件
事業者	事業を営む(同種の行為を反復、継続、独立して行う)個人事業者(事業を行う個人)、法人事業者(資本金1億円未満の事業者に限る)
団体	事業者が共通の目的で設立した団体で、定款又は規約及び会計を有するもの
任意の団体	3以上の事業者の連名により申請する場合で、事業目的、事業内容により各事業者の役割が明確なもの
認定農業者等	認定農業者及び認定農業者になろうとする者、農地所有適格法人 ※事業者にも含まれます

▷対象・申請要件

事業区分	対象要件	申請要件
A事業	自ら生産性の向上を図り収益の拡大を行う事業	◆A事業及びB事業の要件 (以下を1つ以上満たすこと) <ul style="list-style-type: none"> ・新規性があることとし、単なる既存の事業でないこと ・他への波及効果が高いと認められる事業 ・自社の経営改善、生産性の向上を伴う事業 ・新たな連携による事業で、定着が見込める事業 ・既存事業で、新たな取組を付加した事業 ・町外への発信効果が高い事業 ◆C事業の要件 <ul style="list-style-type: none"> ・継続性が高い事業と認められること ※申請のあった事業について、国又は県に対象となる補助事業があるときは、補助の対象としない。 ※各事業とも、同一事業内容での採択は1回に限る。 ※災害等の復旧、修繕等に係る経費でないこと。 ※機械及び器具のうち、中古資産の購入は50万円以下に限る。 ※補助金の交付決定前に支出された経費でないこと。
B事業	販売の創出や新たな特産品等の開発に寄与する事業であって、公益性が高いと認められた事業	
C事業	認定農業者等が単独で取り組む新規作物等の導入又は3割以上の規模拡大を行うために係る経費で、事業の継続性が高いと認められた事業	

▷補助金額等、補助率

事業区分	補助金額等		補助率
A事業	事業費の下限	30万円	事業者 1/3 以内、団体及び任意団体 1/2 以内
B事業	補助金額の上限	100万円	
C事業	事業費の下限	10万円	認定農業者等 2/3 以内
	補助金額の上限	200万円	

※補助金交付要綱や申請書の様式等は産業振興課にあります。また、基山町ホームページからもダウンロードできます。

▷説明会 日時：4月21日(金)午後7時～ 場所：基山町民会館1階 会議室

▷受付・問合せ先 産業振興課 ☎92-7945

平成 29 年度 基山町職員の異動について

町では、3月31日および4月1日付けで、基山町役場職員配置図(5ページ)のとおり、職員の人事異動を行いました。このうち、退職職員等、新規採用職員の紹介をいたします。

■ 3月31日付け

退職職員

定年等により、退職した職員です。

- ▷木村 司 (会計管理者)
- ▷城本 好昭 (財政課長)
- ▷鶴田 しのぶ (こども課長)
- ▷木原 弘善 (住民生活課 主幹)
- ▷三井所 節子 (基山保育園主任保育士)

他団体との人事交流期間満了

任期満了により、退職した職員です。

- ▷土田 竜一 (産業振興課長)
- ▷阿部 一博 (まちづくり課長)

■ 4月1日付け

他団体への研修派遣期間満了

平成 27 年度から九州経済産業局に派遣しておりましたが、任期満了に伴い、本町勤務となった職員です。

- ▷山田 恵 (定住促進課 都市計画係長)

他団体への人事交流派遣

九州経済産業局に派遣する職員です。

- ▷大石 顕 (産業振興課)

新規採用職員

新しく基山町が採用した職員です。

これから、町民のみなさんと公務を通じてお会いする機会が多くなります。

どうぞよろしくお願ひいたします。

■ 1月1日付け



新宮 紗耶香
(基山保育園)

■ 4月1日付け



平川 伸子
(こども課 課長)



長野 一也
(財政課 財政係長)



柴村 かおり
(建設課 整備・管理係)



川副 美鈴
(総務企画課 広報・情報管理係)



山城 好平
(総務企画課 防災・安全係)



村田 雪菜
(健康福祉課 社会福祉係 / 障がい福祉係)



中川 雄樹
(まちづくり課 文化・スポーツ係)



相良 貴雅
(教育学習課 学校教育係)



樋田 健二
(建設課 工務係)



廣田 みなみ
(基山保育園)



鹿子生 智子
(健康福祉課 健康増進係)

基山町役場職員配置図

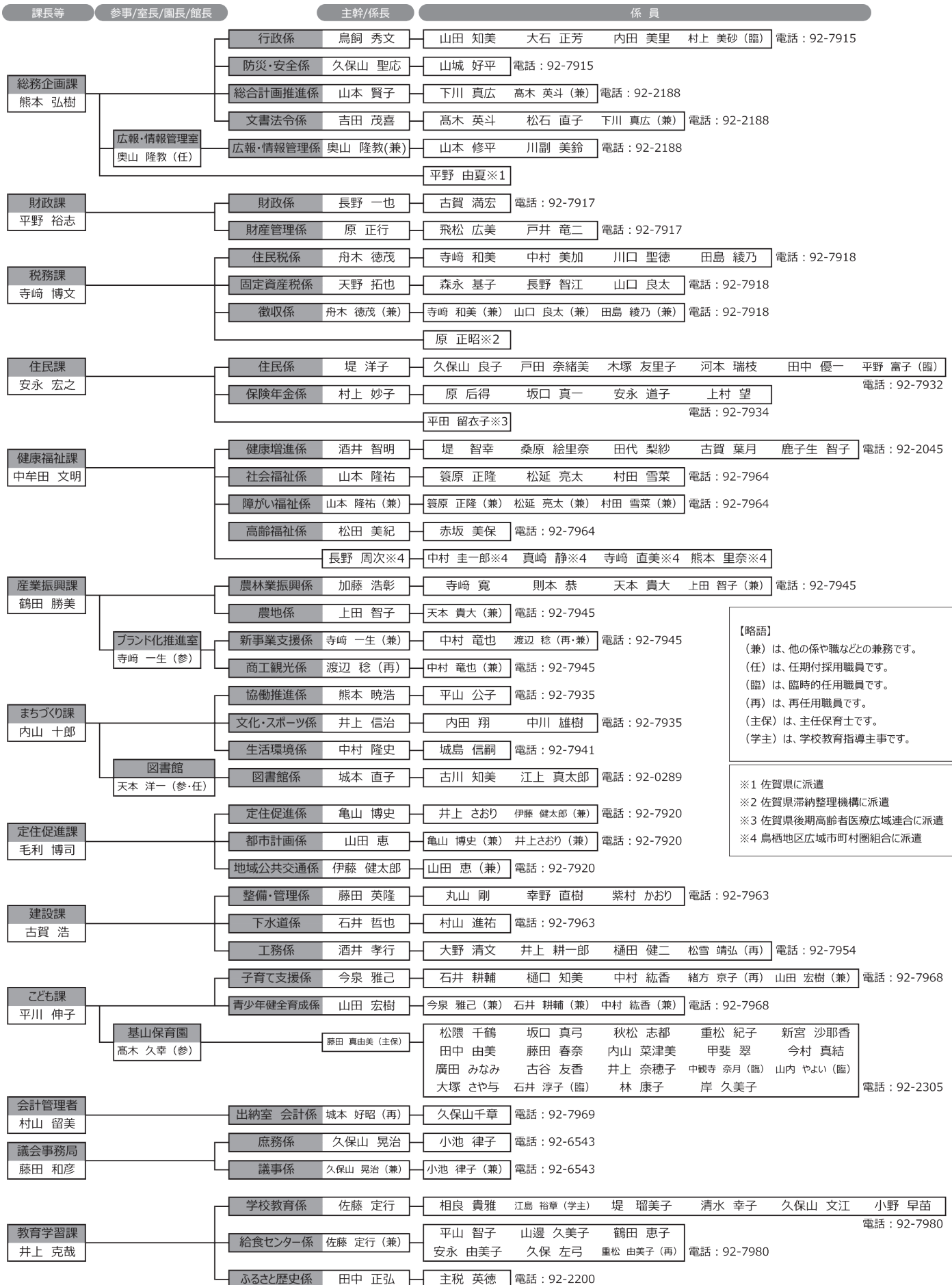

【略語】
 (兼) は、他の係や職などの兼務です。
 (任) は、任期付採用職員です。
 (臨) は、臨時的任用職員です。
 (再) は、再任用職員です。
 (主保) は、主任保育士です。
 (学主) は、学校教育指導主事です。

※1 佐賀県に派遣
 ※2 佐賀県滞納整理機構に派遣
 ※3 佐賀県後期高齢者医療広域連合に派遣
 ※4 鳥栖地区広域市町村圏組合に派遣

予算

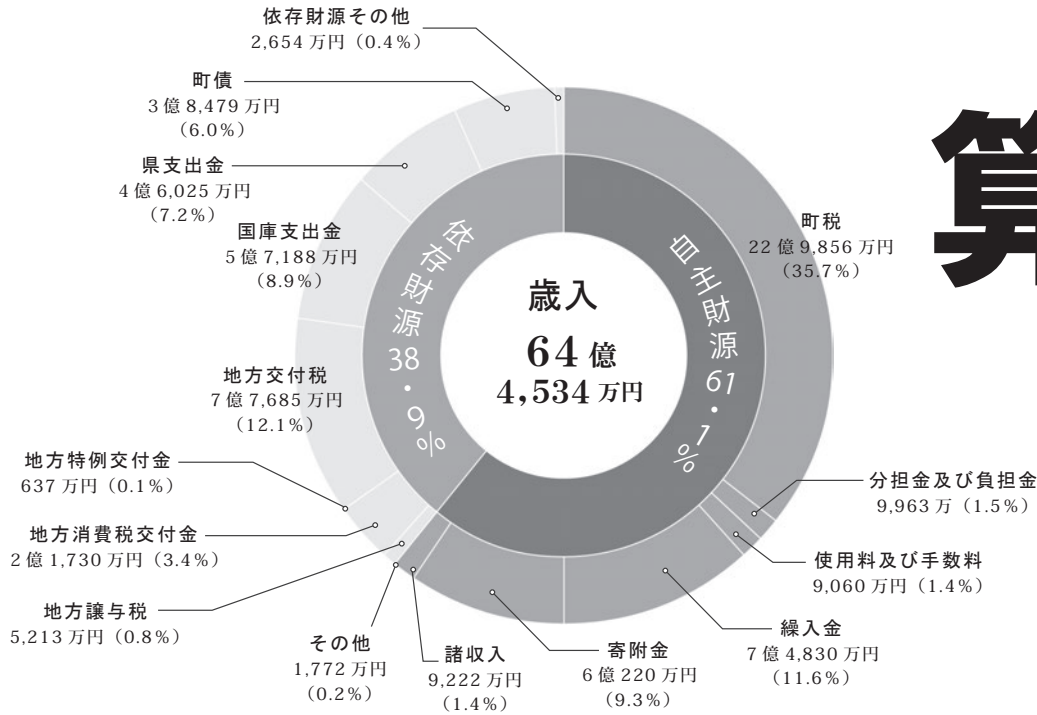

▲図1 歳入構成比 (万単位表記)

町では、毎年一般会計や特別会計の当初予算の状況を公表しています。この公表は、町の歳入・歳出の概況などを理解していただくために行っているものです。

※問合せ先 財政課 ☎92-7917

平成29年度一般会計予算 64億4千534万4千円

平成29年度の一般会計予算については、国庫の補助金等の活用や自主財源の確保による歳入増を旨としたものとしました。また、歳出においては、限られた財源を有効活用するため、経費支出の効率化を基本に予算編成を行い、予算総額は、前年度比11・5%増の64億4千534万4千円となりました。

歳入 (図1参照)

町税は、前年度に比べ1千571万4千円減額の22億9千855万9千円と見込まれます。地方消費税交付金は、前年度比65万5千円減額の2億1千730万4千円と見込まれ、このうち平成26年4月からの消費税率引き上げに伴う増額分9千126万8千円は社会保障財源となります。

また、地方交付税については、普通交付税は前年度比1千580万9千円の減額、特別交付税は前年度比1千176万5千円の増額と見込み、7億7千685万3千円を計上しています。

一方で、福祉、教育、子育て支援、

産業振興や道路事業等の財源となる国庫支出金及び県支出金は、それぞれ5億7千187万7千円、4億6千24万6千円と見込まれ、県支出金については、子ども・子育て支援事業費補助金やさが園芸農業者育成対策事業費補助金等の増額により、前年度比9千340万5千円の増となっています。

寄附金は、前年度比5億4千万円の増額を見込み、6億220万1千円を計上しています。これは、ふるさと応援寄附金の増によるものです。

この結果、歳入構成比のうち自主財源の割合については、町外の方々からいただくふるさと応援寄附金の増等により61・1%と前年度に比べ5.5%の伸びとなっています。

歳出 (図2・3、表1参照)

歳出を性質別に見ると、義務的経費の割合は42・2%で、その内訳は人件費、扶助費等となっています。普通建設事業費等の投資的経費の割合は6.3%で、補助費等や物件費等のその他の経費は51・5%となっています。また、目的別においては総務費の占める割合

用語説明

- ▼自主財源：地方税や分担金、手数料などの町が自主的に収入しうる財源のことです。
- ▼依存財源：地方交付税、国・県支出金などの国や県から交付されたり割り当てられたりする収入のことです。
- ▼投資的経費：道路や公共施設の新増設費用などの支出の効果が長期にわたる経費のことです。
- ▼義務的経費：人件費などの任意に節減できない、硬直性の強い経費のことです。
- ▼町税：町民税、固定資産税、軽自動車税など町民の方に納めていただくお金です。
- ▼地方交付税：市町村の財政力に応じて国から交付されるお金で、「普通交付税」と「特別交付税」があります。地方交付税は、団体間の不均衡をなくし、どの住民にも一定の行政サービスが行えるよう、国税(所得税、法人税、酒税、消費税)として集められた財源のうち一定割合の額を地方公共団体に再配分するものです。

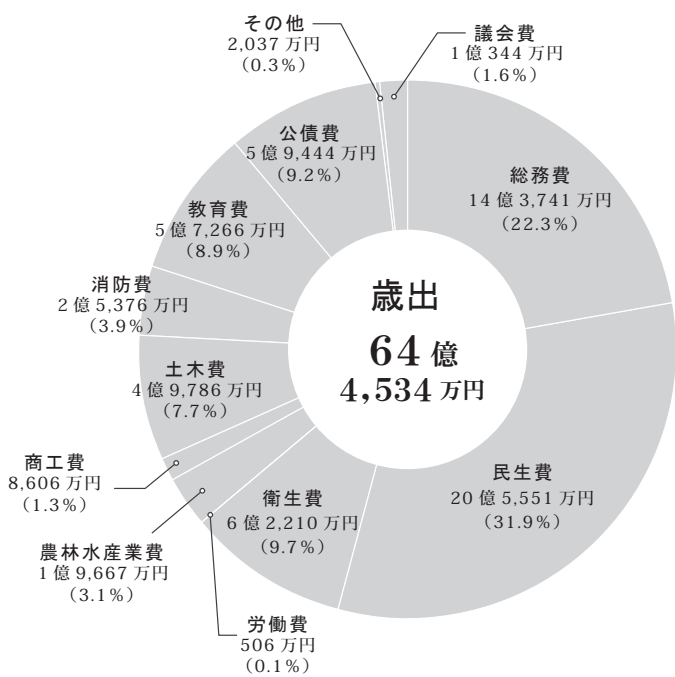

▲図3 目的別歳出構成比(万単位表記)

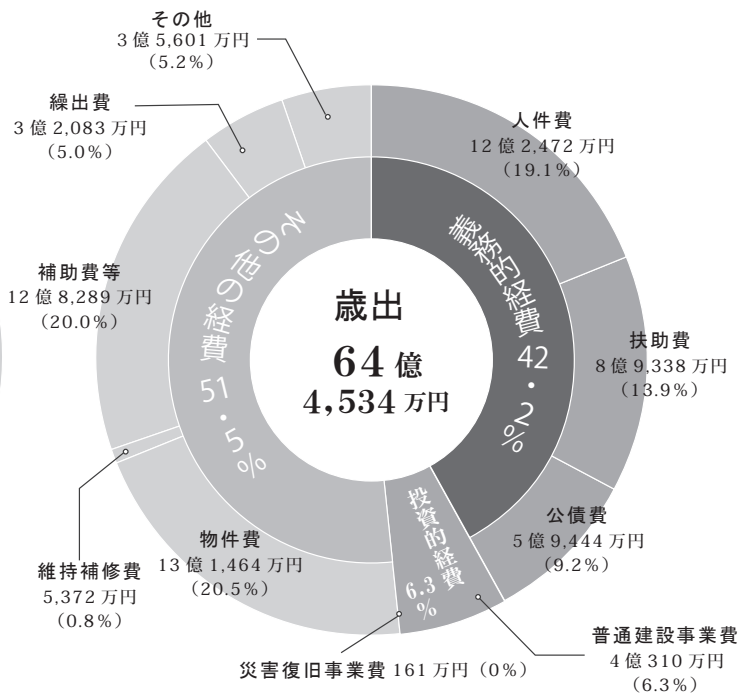

▲図2 性質別歳出構成比(万単位表記)

※費用が少額のため、0%表示になっているところがあります。

▼表1 目的別歳出の主な内訳

目的別	事業名	金額
総務費	街路樹維持管理事業	3,819万4千円
	子育て・若者世帯の住宅取得への補助金	1,500万円
	防災行政無線設置事業	1,466万4千円
	ふるさと応援寄附に係る経費	6億円
民生費	国民健康保険特別会計繰出金	1億2,831万9千円
	介護保険に係る広域圏組合への負担金	2億1,791万1千円
	後期高齢者医療療養給付費の負担金	1億6,570万円
	障害福祉サービス費	2億6,700万円
	児童手当	2億5,847万円
	子どもの医療費助成事業	4,175万円
衛生費	各種予防接種委託料	4,684万8千円
	ごみ収集運搬業務委託料	1億1,566万8千円
	広域ごみ処理施設運営費の負担金	2億4,351万2千円
	し尿処理場の負担金	5,164万8千円
労働費	勤労者福利厚生資金貸付事業	500万円
農林水産業費	ジビエ解体処理施設設置事業	1,770万円
	さが園芸農業者育成対策事業費補助金	8,157万9千円
商工費	商工会活動費補助金	1,200万円
	中小企業小口資金貸付金	1,800万円
土木費	町道の維持・改良事業	1億5,452万7千円
	総合体育館外壁改修工事	1,555万4千円
	町営住宅改修工事	1,550万円
消防費	鳥栖三養基地区消防事務組合負担金	2億1,848万6千円
	消防活動の維持事業	1,593万9千円
教育費	若基小学校プールろ過装置改修費	945万円
	合宿所建設調査・実施設計業務委託料	380万円
	私立幼稚園就園奨励費補助金	2,509万円
公債費	借入金の元利償還	5億9,443万6千円

国民健康保険は、社会保障制度的運営に努めます。

国民健康保険特別会計予算
 予算総額は23億9千906万3千円で前年度比3千461万9千円の増額になっています。被保険者の保健事業の推進を図り、国民健康保険事業の適正かつ安定的運営に努めます。

後期高齢者医療特別会計予算
 予算総額2億1千915万9千円で前年度比465万7千円の増額になっています。

75歳以上の後期高齢者について心身の特性等を踏まえ、それにふさわしい医療サービスを提供し、公平で分かりやすい医療制度の運営を行います。

- ▼地方消費税交付金：県から市町村に交付されるお金です。消費税（8%）のうち地方消費税の2分の1が一定の基準によって交付されます。
- ▼国庫支出金：市町村が行う特定の事業に対して、国から交付されるお金です。
- ▼県支出金：市町村が行う事業に対して県から交付されるお金で、通常は使途が特定されず、町債：事業を行うために国などから借り入れたお金です。

平成29年 4月1日から

基山町健康ポイント事業をはじめました

高齢者がいつまでもいきいきと暮らしていけるように、町が実施する介護予防事業や健康増進事業等に参加された方に対し、健康ポイントを付与する事業を実施します。

STEP1 健康ポイントを貯める

※対象事業1回参加につき、5ポイントもらえます。



STEP2 健康ポイントを交換する

※健康福祉課窓口にて健康ポイント100ポイントをきのくにカード100ポイントに交換できます。

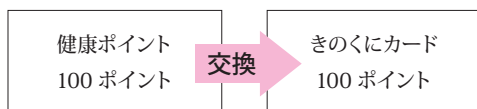

STEP3 ポイントを使う

※交換したきのくにカード100ポイントは、基山シール会加盟店での買い物に利用できます。

▷対象者

町内に住所を有し、次のいずれかに該当する方

- ① 65歳以上の方
- ② 町が実施する養成講座を修了した介護予防サポーターで、対象事業において活動された方

▷対象事業

- ① 町が実施する介護予防事業
- ② 町が実施する健診(検診)事業
- ③ 町が実施する健康増進事業

※問合せ先 健康福祉課 ☎92-7964



介護予防サポーター養成講座受講生募集

介護予防サポーターは、町内で行われている介護予防活動を支援するボランティア活動を行っています。簡単にできる体操やレクリエーション、健康づくりに役立つ知識等を学び、介護予防サポーターとして元気に活動してみませんか？

▽日時 5月17日・24日・31日、6月7日・14日・21日・28日、7月5日(全8回)

午後1時30分～4時

▽場所 基山町福祉交流館

1階 大会議室

▽募集人数 20人

▽対象者 介護予防に関心があり、その普及・啓発に協力いただける方で、全講座受講が可能な方

▽講座内容

① 演習(血液測定・問診票のとり方)

② 実技(いきいき百歳体操など)

③ 講座(低栄養・食生活、良好なコミュニケーション)

介護予防サポーターになると…
“健康ポイント事業の対象者”となります。
ぜひ受講してください。

※健康ポイント事業については上記のとおりです。



ン、口腔ケア、ロコモティブシンドローム、認知症予防、基山町の現状と介護予防サポーターの必要性について等)

▽受講料 無料

▽申込み締切 5月12日(金)

※申込み・問合せ先
健康福祉課 高齢福祉係
☎92-7964

こんにちは！ 母子保健推進員です

母子保健推進員は、町長より委嘱を受けて、主に乳幼児健診や相談の時のお手伝い、地区の赤ちゃん訪問やバンビの会、総合健診・婦人がん検診の時の託児等の活動をしています。

各区ごとに担当がいますので、地域の身近な相談役として、家庭と保健センターをつなぐパイプ役として気軽にご相談ください。



1区 鳥飼 眞澄子



2区 長野 加代子



3区 西依 長子



4区 古賀 佐和子



5区 有家 真理子



6区 天本 登規子



7区 眞鍋 良子



8区 稲月 純子



9区 守谷 一美



9区 中村 恵美子



9区 内山 利枝子



10区 坂元 由美子



11区 三池 眞知子



12区 飛松 千佐子



13区 太田 久美子



14区 亀山 梅乃



15区 江頭 蘭子



16区 鈴木 清子



17区 梶原 かおる

※問合せ先 基山町保健センター ☎92-2045

品川内科クリニック

◆東明館中学校学校医
◆久留米大学医学部非常勤講師

◆診療時間

診療時間	月	火	水	木	金	土	日
9:00~12:00	●	●	●	●	●	●	●
14:00~18:00	●	●	●	●	●	●	●

土曜は
12:30まで
診療

◆診療科目:
内科、消化器内科、小児科

・胃カメラ
・高血圧・糖尿病
・各種健診

◆休診日:
土曜日午後、日曜日、祝日



お問合せ

☎0942-85-8334

〒841-0005 佐賀県鳥栖市弥生が丘5丁目222番地

<http://www.shinagawa-c.com>

有料広告

基山町福祉交流館を利用しませんか！

福祉交流館は、町民の皆さんが自主的に多世代での活動ができる施設です。交流広場は、パブリックスペースとして余暇を過ごしたり、憩いの場としてお子さんを遊ばせながらお母さん同士で交流したりと、様々な用途で利用されています。各種サークル活動や会合に利用できる部屋（占有スペース）もありますので、ぜひご利用ください。

※問合せ先 基山町福祉交流館 ☎92-2101

1. ご利用案内

- ▶ 開館時間 午前9時～午後7時
- ▶ 休館日 毎週月曜日（月曜日が祝日の場合、その翌日）
年末年始（12月29日～1月3日）
- ▶ 使用料 無料（占有スペースのみ、使用料及び利用申請が必要です。）

施設の区分	使用料	超過使用料	冷暖房費
学習室	120円	120円	100円
多目的室	130円	130円	100円
創作活動室	160円	160円	200円

※1時間あたりの料金です。

2. 申請方法

事前に所定の申請書に必要事項を記入し、使用料と共に基山町福祉交流館2階受付コーナーもしくは健康福祉課窓口で申請してください。（※設置目的から著しく逸脱した利用目的の場合、貸出しできないことがあります。物品の販売宣伝・勧誘等は禁止しています。電話予約は不可です。）

当日は、申請受付時にお渡しする利用許可証を持参してください。

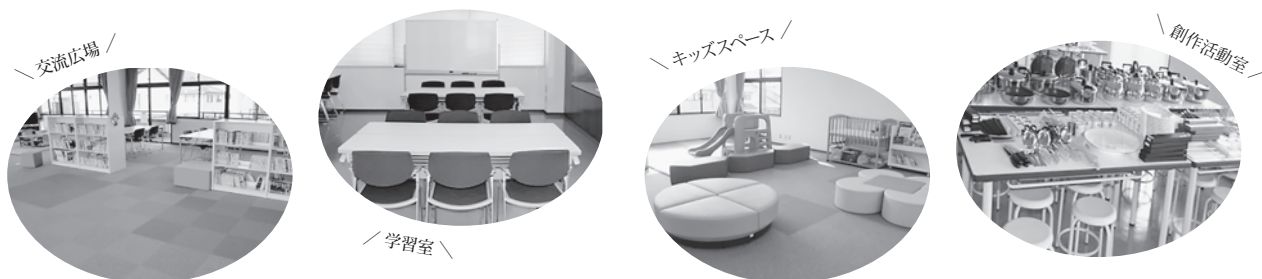

国民年金保険料学生納付特例制度のご案内

20歳以上の方は、学生であつても国民年金に加入し納付をしなければなりません。

しかし、学生の方は一般的に所得が少ないため、本人の所得が一定額以下の場合、国民年金保険料の納付が猶予される学生納付特例制度があります。

学生納付特例制度により、平成28年度に保険料納付を猶予されている方で、平成29年度も引き続き在学予定の方は、基礎年金番号等が印字された学生納付特例申請書（はがき）が送付されます。

同一の学校に在学されている方は、このはがきに必要事項を記入し返送することで、平成29年度の申請ができます。（この場合、在学証明書又は学生証の写しの添付は不要）

なお、平成29年度は学生納付特例制度を利用せず、保険料の納付を希望される場合は、納付書を送付しますので、佐賀年金事務所にご連絡ください。

▽制度適用条件所得の目安

118万円+

（扶養親族等の数×38万円）

※問合せ先

・佐賀年金事務所

☎0952-31-4191

・住民課 保険年金係

☎92-7934

総合健診の間診票等をお届けします

～ 健（検）診の予約は随時受け付けています～

5月16日（火）から、保健センターにて総合健診（特定健診・各種がん検診）が始まります。事前に予約された方には、4月中旬に予約確認通知書と間診票等を郵送します（10月の健診を予約された方には、9月頃に郵送します）。書類が届きましたら、必ずご確認ください。予約確認通知書に記載のある予約日時や健（検）診項目に変更がある場合や、現時点で予約をされていない方で受診を希望される場合は、保健センターまでご連絡ください。予約は随時受け付けています。

※問合せ先 基山町保健センター ☎ 92-2045

▼ 健（検）診の詳細

※対象年齢は平成30年3月31日時点

健（検）診項目	対象者	内容	金額
特定健診	・国保の40歳以上 ・後期高齢者医療加入の方	身長・体重・腹囲・血圧測定、尿検査、医師の診察、血液検査、心電図 ※眼底・貧血検査は医師の判断により実施（全員ではありません） ※75歳以上の方の心電図は、医師の判断により実施	1,000円
	国保以外の40歳以上	※被扶養者には、医療保険者から受診券が送付されます。受診券によっては保健センターで受診できます。金額はその受診券に記載されています。	受診券なし 5,724円 受診券あり 受診券に記載
健康診断	国保の16～39歳	特定健診内容に同じ（心電図は医師の判断により実施）	2,000円
	国保以外の16～39歳		5,724円
胃がん検診	40歳以上	胃部X線検査（バリウム）	900円
肺がん検診	40歳以上	胸部X線検査	200円
		胸部X線検査、 ^{かくたん} 喀痰細胞検査（3日分） ※いつも痰の出る方や長年喫煙している方が対象	700円
大腸がん検診	40歳以上	便潜血2日法	500円
前立腺がん検診	50歳以上の男性	血液検査によるPSA測定	500円
肝炎ウイルス検査	40歳以上でこれまでに検査をしたことがない方	血液検査（B型・C型肝炎ウイルス）	無料

※健（検）診当日に75歳以上の方は、すべての項目が無料になります。

▼ 予約状況（4月5日現在）

○：空きあり △：残りわずか ×：空きなし

期日	予約時間	特定健診	胃がん検診	肺がん検診	期日	予約時間	特定健診	胃がん検診	肺がん検診
5月16日（火）	午前8時	×	×	△	6月7日（水）	午前8時	×	×	△
	午前9時	×	△	×		午前9時	△	△	×
	午前10時	×	△	×		午前10時	△	△	×
	午前11時	○	○	○		午前11時	○	○	○
5月17日（水）	午前8時	×	△	△	6月8日（木）	午前8時	×	△	△
	午前9時	×	△	×		午前9時	△	△	×
	午前10時	×	△	×		午前10時	○	○	○
	午前11時	○	○	○		午前11時	○	○	○
5月18日（木）	午前8時	×	×	△	6月9日（金）	午前8時	×	○	○
	午前9時	×	×	×		午前9時	×	△	×
	午前10時	×	△	×		午前10時	○	○	○
	午前11時	○	○	○		午前11時	○	○	○
5月19日（金）	午前8時	×	×	△	6月10日（土）	午前8時	×	△	△
	午前9時	×	△	×		午前9時	△	△	△
	午前10時	△	△	×		午前10時	○	○	○
	午前11時	○	○	○		午前11時	○	○	○
5月21日（日）	午前8時	×	×	△	6月12日（月）	午前8時	×	△	△
	午前9時	△	×	△		午前9時	△	△	×
	午前10時	○	○	○		午前10時	○	○	○
	午前11時	○	○	○		午前11時	○	○	○
5月22日（月）	午前8時	×	△	×	6月13日（火）	午前8時	×	△	△
	午前9時	×	×	×		午前9時	△	△	×
	午前10時	△	△	×		午前10時	○	○	○
	午前11時	○	○	○		午前11時	○	○	○
5月23日（火）	午前8時	×	△	△	6月14日（水）	午前8時	×	○	○
	午前9時	×	△	×		午前9時	△	△	△
	午前10時	○	○	○		午前10時	○	○	○
	午前11時	○	○	○		午前11時	○	○	○

※大腸・前立腺がん検診、肝炎ウイルス検査も予約可能です。

イベント情報

第4回 基山おさんぽマルシェ

基山おさんぽマルシェ実行委員会

好評につき4回目を迎える基山おさんぽマルシェ。今回は、フリーマーケットをメインに、40店舗を超えるお店がモール商店街に並びます。その他にも、グリーンロードにチョークでお絵かきやキッズダンスなどのイベントも開催します。ふらりとおさんぽを楽しみませんか。

日時 4月23日(日)

午前10時～午後4時

場所 基山モール商店街(※当日はJR九州ウォーキングも行われます。)

問合せ先

基山おさんぽマルシェ実行委員 岩永

✉ kiyama.marche@gmail.com

☎ 080-8565-5966

さが地域ツズサポーターは、佐賀県が実施するさが地育(地域×子育て)推進事業で、地域おこし協力隊制度を活用し、導入しました。地域と子育て世代をつなげるコーディネーターとして、活動してもらいます。

今後、地域づくり団体の活動に子育て世代が参加しやすい環境づくりのために尽力されますので、町内で見かけたら気軽に声をかけください。



▽さが地域ツズサポーター
西川 彩菜
にしがわ あやな

さが地域ツズサポーターを紹介します

基山町イメージキャラクター

「きやまん・きやまる」に新しいポーズが加わりました!



ご利用に関しては、基山町ホームページ内の活用ガイドライン (<http://www.town.kiyama.lg.jp/soshiki/4/12222.html>) をご覧いただくか、産業振興課までお問い合わせください。

※問合せ先 産業振興課 ☎ 92-7945

有料広告

あなたの身近なかかりつけ医に ● さかい胃腸内視鏡内科クリニック ●

胃カメラ
ピロリ菌検査
除菌治療

大腸カメラ
日帰りポリプ切除
(要予約)

安心 ご希望により眠った状態での無痛内視鏡をご提供

■全身エコー(木曜午前・要予約)
■人間ドック ■健康診断 ■各種検査

診療時間	月	火	水	木	金	土	日
9:00~12:30	●	●	●	●	●	▲	△
14:00~17:30	●	●	◎	○	●	△	△

◎副院長のみ ○院長のみ ▲9~14時

さかい 内視鏡 🔍

☎ (0942) 92-1121
基山町小倉1059-2



空家・空地を活用しませんか

町では、空家等対策計画に基づき空家等の適切な管理や活用促進を促し、町民の皆様が良好な環境で快適に暮らせるまちづくりを目指します。すでに空家となっている物件や将来的に空家となる可能性がある物件などありましたら、定住促進課（庁舎2階）へお気軽にご相談ください。 ※問合せ先 定住促進課 ☎92-7920

町では、町内事業者等と連携し、**空家等情報登録制度（すまいるナビ）**や**マイホーム借上げ制度（JTI）**の利用を推進し、空家等の活用促進を行っています。

■「すまいるナビ」の仕組み

空家等売りたい・貸したい人とそれを買いたい・借りたい人を、役場がきめ細やかなサポートによりマッチングさせるものです。契約、交渉は、町と協定を結んだ佐賀宅建協会会員と行うため安心です。



※売買・賃貸の仲介（交渉・契約など）を町と協定を結んだ宅建協会に依頼します。

■「マイホーム借上げ制度」の仕組み

シニアの方々（50歳以上）のマイホームを最長で終身にわたって借上げて転貸し、安定した賃料収入を保証するものです。これにより自宅を売却することなく、住みかえや老後の資金として活用できます。

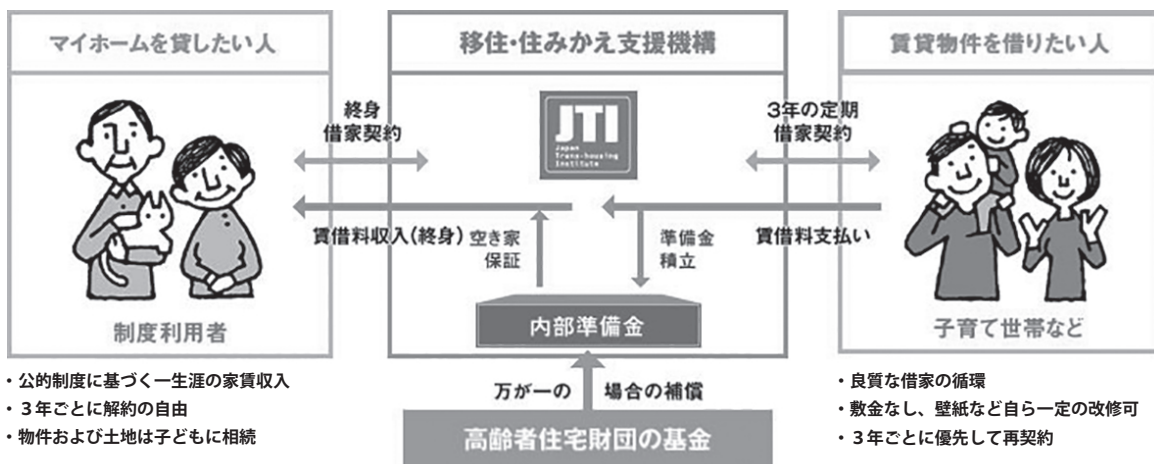

- ・公的制度に基づく一生涯の家賃収入
- ・3年ごとに解約の自由
- ・物件および土地は子どもに相続

- ・良質な借家の循環
- ・敷金なし、壁紙など自ら一定の改修可
- ・3年ごとに優先して再契約

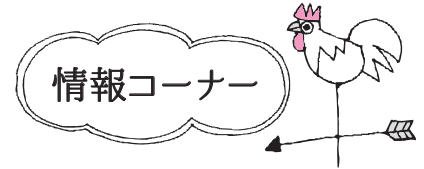

情報コーナー

寄附ありがとうございました
(敬称略)

基山町育英資金貸付基金へ

[一般寄附]

基山町ゴルフ協会 80,000円

基山町社会福祉協議会へ

[一般寄附]

・絵手紙サークル 2,964円

・中山身語正宗学院 89,360円

[香典返し]

・吉住 尚昭 けやき台1丁目
(亡 荒木 義房)

・池田 フミ子 けやき台4丁目
(亡 実)

・藤田 広子 黒目牛 (亡 和雄)

・大久保 忠 丸林西 (亡 十三夫)

・熊本 三恵子 上原 (亡 清彦)

・水田 朝弥 高下一丁目 (亡 一美)

・松野 文子 金丸 (亡 利幸)

・長家 接子 きやま台3丁目
(亡 昭男)

・川又 久男 川東 (亡 キヨ子)

・天本 則子 宮前 (亡 憲利)

・林 康弘 城戸引地 (亡 フサコ)

・難波 一枝 南高島5丁目
(亡 典保)

・川中島 幸子 白坂下 (亡 隆司)

編集後記



出会いもあれば別れもあり、楽しいようで悲しい春。私もこの春から基山町役場職員として入庁し、今回から広報きやまを担当します。今後、イベントなどでカメラを持った長身女子を見かけたら、ぜひ声をかけてください。これからよろしくお願ひします。(K)

会員募集

主婦の広場

輝く女性になるために、ちょっと教養のある井戸端会議をして自分自身を磨きませんか。

日時 毎月第3月曜日 午前10時～12時 ※第1回は5月15日(月)

場所 基山町民会館1階会議室

年会費 1,000円

申込み締切 4月30日(日)

申込み・問合せ先

主婦の広場 平野 美知子

☎ 92-5021

航空検定受験対策講座

有明佐賀航空少年団

5月27日(土)、第8回航空検定が基山町(佐賀県会場)で行われます。それに伴い、同会場で受験対策講座を開催します。

日時 5月14日(日)

① 3級…午前9時～12時

② 2級…午後1時～4時

③ 1級(2級合格者のみ)

…午後4時～8時

場所 基山町民会館1階会議室

受講料 無料

持参するもの 各級の問題集

※航空検定とは、パイロット、客室乗務員、整備士等の航空に関する検定試験です。年に2回開催(5月・11月)

※11月までに1級合格者を対象としたグランド・インストラクターの講習会を開催する予定です。

問合せ先

有明佐賀航空少年団 検定部長

坂口 英一(検定試験監督兼講師/
航空検定1級取得)

☎ 92-2590

☎ 090-1199-9841

大興善寺

第7回つつじ祭り音楽祭

基山町文化協会サークル Mサウンド

大興善寺音楽祭2017の一環として、第7回つつじ祭り音楽祭を開催します。今年開創1300年を迎えた大興善寺に、日本人女性初の二胡プロ奏者の西村 美和さんを迎えてコンサートを開催します。観覧は無料です。ぜひご来場ください。

日時 4月29日(土・祝) 午前11時30分～午後2時(2部構成)

場所 大興善寺本堂(雨天決行)

問合せ先

・基山町文化協会サークル Mサウンド

代表 松本 和治

☎ 090-4778-6599

・大興善寺 ☎ 92-2627

多重債務の無料相談会

財務省

借入れやローンの返済にお悩みの方々から、債務整理や家計の見直し等について相談員が面談に応じます。事前にお申し込みください。

日時 4月26日(水) 午後1時～3時30分

場所 佐賀財務事務所(佐賀市駅前中央3丁目3番20号)

問合せ先

財務省 福岡財務支局 多重債務相談窓口

☎ 092-411-7291

月～金曜(年末年始及び祝日を除く) 午前9時～午後5時

※電話による無料相談は常時受け付けています。

最近、夫婦で会話をしていますか？ 自分の気持ちを上手く相手に伝えられず、モヤモヤしていませんか？夫婦が本音で話せる魔法のシートを使うと、すんなり話ができて、2人の仲も深まります。楽しく真剣に、これからの2人のこと、家族のことを話してみましょう。シートは、内閣府男女共同参画局ホームページに公表されています。

※問合せ先 まちづくり課 協働推進係 ☎92-7935

これならできる！2人のEASY家事IDEA

～簡単なのに、パフォーマンス力抜群な家事アイデアをご紹介～

2人で「パラレル家事」

2人が同時に別の家事をこなす「パラレル（同時並行）家事」は、超効率的。レギュラーの組み合わせ（例：料理×食卓準備、掃除×お風呂）を決めておくとスムーズに片付きます。

余分な家事は「断捨離」

立派な料理が作れなくても、余分な家事を減らすことも大切なこと。靴下の脱ぎっぱなし、テーブルの物置化など日々の暮らしを見直し、減らせるものを考えましょう。

「他人と比べない」

ついつい他人の家族がまぶしくみえがち。けれど、本当の家族の実態なんて外から見てもわからないものです。他所を引き合いに出すのは夫婦間の大きな亀裂を生むので、気をつけましょう。

今月の料理 ～生活習慣病予防普及講習会より～



カルシウムは、骨・歯の形成、神経の刺激伝達、血液凝固、筋肉の収縮、酸素の活性化等の生理作用があり、牛乳、乳製品、小魚、大豆、野菜、海藻類から摂取することができます。さらにビタミンD（魚、きのこ類、卵黄に多く含まれる）と一緒に摂ると、カルシウムの吸収率があがります。カルシウムは骨粗しょう症や様々な疾病予防に欠かせない栄養素なので、毎日の食事で上手に摂りましょう。

鮭とチーズのコロッケ

材料（4人分）	
ジャガイモ（男爵）	550g
牛乳	1/2 カップ
甘塩鮭	1切れ(75g)
クリームチーズ	80g
塩	ひとつまみ
こしょう	少々
薄力粉	大さじ2
卵	1/2 個
パン粉	30g
揚げ油	適量

エネルギー…338kcal
たんぱく質…11.6g
脂質…17.2g
カルシウム…65mg
塩分…0.8g

- ① ジャガイモは皮をむいて、4～6等分にし、水にさらす。
- ② 鍋に水気を切ったジャガイモと水を加え、ふたをして火にかける。ジャガイモが煮えたら煮汁を捨て、牛乳を加え、中火で煮込む。竹串が通るくらい柔らかくなったから火を止めて、マッシャーなどでつぶし、塩・こしょうで味付けをしたら粗熱をとる。
- ③ 甘塩鮭はフライパン又はグリルで焼き、粗熱がとれたら皮と骨を除き、身をほぐす。
- ④ ②と③を混ぜ合わせ、8等分にし、真ん中にクリームチーズをのせて俵型にする。
- ⑤ 薄力粉→卵→パン粉の順に衣をついたら、170℃の油で2～3分、きつね色になるまで揚げる。

ゴボウとレンコンの粒マスタード和え

材料（4人分）	
ゴボウ	100g
レンコン	80g
赤パプリカ	40g
コーン（缶詰）	20g
粒マスタード	小さじ2
マヨネーズ	大さじ1

エネルギー…64kcal
たんぱく質…1.3g
脂質…2.8g
炭水化物…9.1g
塩分…0.2g

- ① ゴボウは長さ5cmの千切り、レンコンは厚さ3mmの薄切りにし、酢水にさらす（長くさらしすぎない）。パプリカは1cmの角切りにする。
- ② ゴボウ、レンコンは3～5分程度茹で、ザルにあげて水気を切る。
- ③ ボウルにAを混ぜ合わせ、ゴボウ、レンコン、パプリカ、コーンを和える。

※問合せ・献立レシピは

基山町保健センター ☎92-2045 ☒92-2148

図書館 だより



基山町立図書館

開館時間：午前9時～午後6時
 休館日：月曜日、祝日、国民の休日
 年末年始、特別整理期間
 ☎ 92-0289
 HP <http://www.kiyama-lib.jp/>

	日	月	火	水	木	金	土
4月	16	17	18	19	20	21	22
	23	24	25	26	27	28	29
	30	*	*	*	*	*	*
5月	*	1	2	3	4	5	6
	7	8	9	10	11	12	13
	14	15	16	17	18	19	20

☐：休館日

今月の新刊



**騎士団長殺し
第1部 顕れるアイデア編**
 村上春樹／著
 新潮社／刊

その年の5月から翌年の初めにかけて、私は狭い谷間の入り口近くの山の上に住んでいた。夏には谷の奥のほうでひっきりなしに雨が降ったが、谷の外側はだいたい晴れていた…。それは孤独で静謐な日々であるはずだった。騎士団長が顕れるまでは。

あきない世傳 金と銀 3
 高田郁／著
 角川春樹事務所／刊

**宇宙 138億年の謎を
楽しむ本**
 佐藤勝彦／監修
 PHP研究所／刊

**ソードアート・オンライン 19
ムーン・クレイドル**
 川原礫／著
 株式会社KADOKAWA
 アスキー・メディアワークス／刊

早く帰りたい! 仕事術
 藤井美保代／著
 日本能率協会マネジメントセンター／刊

**春夏秋冬、ぎゅっと詰めて
旬弁当**
 中川たま／著 日本文芸社／刊
**たまごにいちゃんとたまご
ねえちゃん**
 あきやまただし／作・絵
 鈴木出版／刊

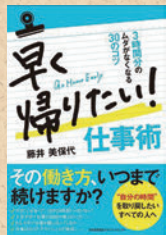

祝日開館のお知らせ

5月5日(金) こどもの日
 は図書館を開館します。
 開館時間：午前9時～午後6時

草取りボランティア募集

5月2日(火)
午前8時30分～9時30分
 手をつなごう図書館の会が
 図書館周りの草取りを行います。

おはなし会

日曜おはなし会
 日時：4月23日(日)
 午前9時30分から

まあまぼけっとおはなし会
 日時：5月12日(金)
 午前11時から

イベント情報

～こども読書週間～ スペシャルおはなし会

日時：5月7日(日)
 午前10時30分から
 場所：図書館多目的室
 まあまぼけっとのみなさんによる
 人形劇等を行います(約1時間)。

