

『てとらぽっと』



KIYAMA Jr. DANCE FESTIVAL 5th

『M★Kワンツーキッズ』



主な内容

新型コロナワクチン接種について

令和4年度予算

令和4年度基山町役場職員の異動・配置について

【役場の開庁時間】

月～金曜日（祝・休日、年末年始：12月29日～1月3日を除く）：午前8時30分～午後5時15分

第2火曜日（祝日を除く）：午後7時まで開庁時間を延長（証明書発行など一部の業務）

第2土曜日：午前8時30分から正午まで（証明書発行など一部の業務）

Contents

新型コロナワクチン接種について	3
令和4年度 予算	4-5
令和4年度 基山町役場職員の異動・配置について	6-7
■ 総合健診を実施します！	8-9
■ 4月からけやき台駅の管理業務委託を開始しました	10
■ 令和4年度慰霊巡拝の実施について	10
■ マイナンバーカードが保険証として利用できます	11
■ 基山町就学相談会のご案内	11
■ 国民健康保険に加入されている方へ 脳ドックを受診しませんか	12
■ 交通安全コラム Vol.33	12
■ 消費生活コラム Vol.29	13
■ 図書館だより	16
□ まちの話題	13
□ 情報コーナー	14
□ 寄附ありがとうございました	15

申込み先
 問合せ先
 ファックス
 メールアドレス

広報 **きやま**

2022年

4月15日号

No.1199

今号の表紙



3月30日(水)、基山町民会館で「第5回きやまジュニアダンスフェスティバル」が開催されました。キッズ部門、ジュニア部門合わせて16チームが参加し、レベルの高い素敵なダンスパフォーマンスを披露していただきました！

題字：松田 朴伝（基山町出身）



「自社会館をもたない葬儀社」だからこそ提案できる

自宅葬・寺院葬で“故人と家族の想い最優先”のご葬儀を

【シンプルプラン】

248,000円 (税別)

※追加料金は発生しません。

適正価格・確かな品質・透明性を大切にしています。

株式会社天の川
社長 天野二夫





天の川 ☎ **0120-85-7851**

〒841-0032 佐賀県鳥栖市大正町789-12(佐賀銀行の北隣)

24時間対応 年中無休 天の川 自宅葬 検索



有料広告

新型コロナワクチン接種について

問 福祉課 プラチナ社会政策室 ☎ **85-7056**

電話・来庁は午前9時～午後5時：土日祝日休

※来庁時は「接種券」をご持参ください。

New!

12歳から17歳の追加接種（3回目接種）について

厚生労働省は、「新型コロナウイルス感染症に係る予防接種の実施について」の一部改正を行い、ファイザー社製ワクチンを使用した、12歳から17歳の3回目接種が認められました。これに伴い、基山町では、以下のとおり12歳から17歳の新型コロナワクチン3回目接種を始めます。

◆接種の概要

●対象年齢及び対象者

2回目接種完了から6か月経過している12歳から17歳の方

※12歳から15歳の方は保護者の同意が必要です。

●予約開始日 4月8日（金）9時～

2回目接種完了から6か月経過している方へ接種券を順次発送いたします。

●使用するワクチン

ファイザー社製 ※18歳以上の3回目接種と同様のワクチンです。

●接種体制について

18歳以上の接種体制と同様に、集団接種・個別接種ともに行います。

集団接種は、4月24日（日）と5月1日（日）に、ファイザー社製ワクチンを使用し実施します。

個別接種については、町内6医療機関で随時実施します。





◆個別通知（接種券含む）の発送について

個別通知の発送につきましては、2回目接種から6か月経過した方から順次発送いたします。

◆予約方法

予約方法につきましては、18歳以上と同様に次の①から④の方法で行えます。

① ラインアプリ	② WEB	③ 電話又は来庁	④ その他
二次元コードを読み取り、予約画面に進んでください。 	https://vc.liny.jp/3140 	☎ 0942-85-7056 （役場プラチナ社会政策室） （午前9時～午後5時） ※土日・祝日は休み ※来庁の場合は「接種券」をご持参ください。	障がい等で①～③が難しい方は、FAX・メールをご利用いただけます。 ☎ 0942-92-7184 ✉ fukushi@town.kiyama.lg.jp

5歳から11歳の初回接種（1回目接種）について

接種を希望される対象者の方は、上記①から④の方法により予約を受付けています。

また、新しく対象者になれる方へも毎月接種券を発送しておりますので、接種を希望される方は接種券が届き次第、予約をお願いします。予約できる医療機関は「なるお内科小児科」となります。

なお、1回目の接種を完了された方につきましては、2回目の接種予約は町で行います。1回目接種後に医療機関にて2回目の接種案内を行いますので、ご確認ください。2回目の接種日の都合が悪い方は、プラチナ社会政策室までご連絡ください。

集団接種について

1月16日から毎週日曜日に3回目接種の集団接種をきやま鹿毛医院にて実施してまいりましたが、3回目接種を完了された方が増えたため、5月1日（日）をもって集団接種は一旦終了といたします。

また、4月24日（日）、5月1日（日）の集団接種については予約状況等によって時間短縮なども想定されますので、あらかじめご了承ください。

全体ワクチン接種状況 令和4年3月末時点

回数	接種率	接種人数（人）	対象者（人）
1回目	83.6%	13,991	16,738
2回目	82.6%	13,819	
3回目	45.2%	7,087	15,680

※5～11歳接種が始まりましたので対象者が増えました。

予算

令和4年度予算の概要と一般
 会計予算の内訳を公表します。
 ※問合せ先 財政課 財政係
 ☎92-7917

図1 歳入構成比

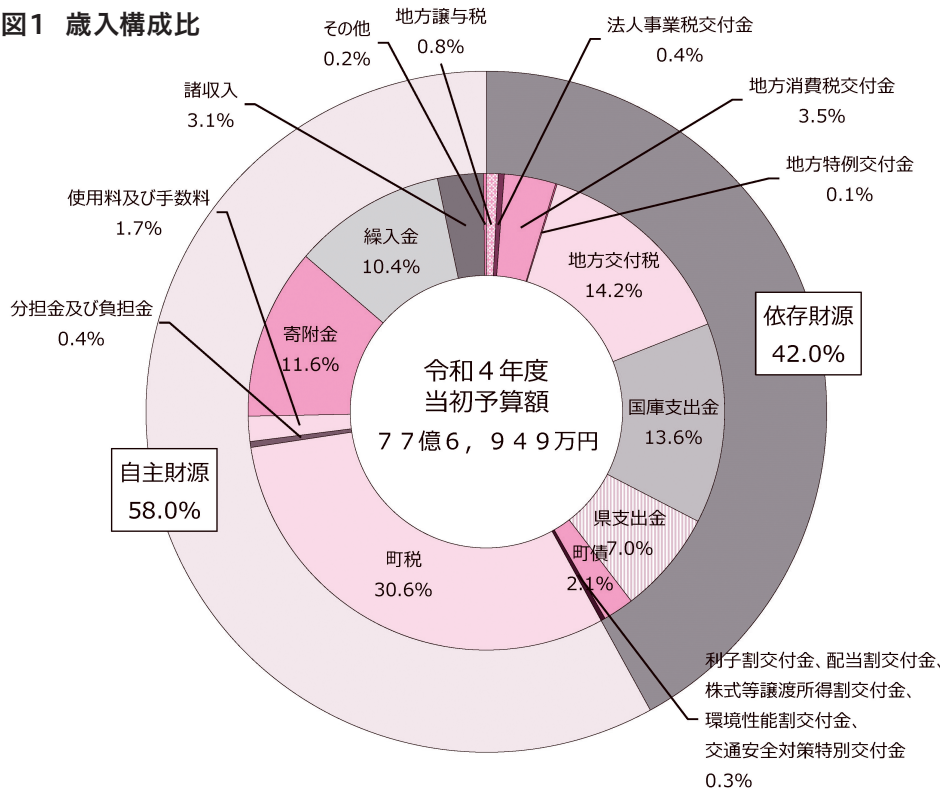

一般会計予算 77億6千949万円

(前年度比10・4%増)

本年度の一般会計の予算総額は、歳入においては、町税や地方交付税、新型コロナウイルス感染症対応地方創生臨時交付金・新型コロナウイルスワクチン接種に伴う負担金等の国庫支出金などの増加を見込み、歳出においては、会計年度任用職員報酬等の人件費、地方創生推進交付金事業、ふるさと応援寄附基金費、選挙費、障害福祉サービス費、障害児通所給付費、子どもの医療費助成費、施設型給付費、新型コロナウイルスワクチン接種の事業費、プレミアム付商品券事業、消防事務組合負担金などが増加しています。これにより、前年度比で7億2千885万円の増となっています(歳入歳出予算の内訳は図1、3、表1のとおりです)。

国民健康保険特別会計予算

20億1千727万円

(前年度比0・4%減)

国民健康保険の財政運営は平成30年度から県単位化されており、町は保険事業費を県に納付し、県から保険給付費が交付されることとなっています。予算総額は前年度比で855万円の減となっています。

後期高齢者医療特別会計

2億8千537万円

(前年度比11%増)

予算総額は前年度比で2千822万円の増となっています。

一般会計予算[目的別歳出]

(単位：千円、%)

款	令和4年度	令和3年度	増減率
1 議会費	96,662	97,869	△ 1.2
2 総務費	1,872,782	1,547,600	21.0
3 民生費	2,678,881	2,532,312	5.8
4 衛生費	740,900	678,410	9.2
5 労働費	26,482	27,769	△ 4.6
6 農林水産業費	108,783	90,749	19.9
7 商工費	267,440	122,466	118.4
8 土木費	402,192	399,277	0.7
9 消防費	282,739	259,903	8.8
10 教育費	631,746	641,135	△ 1.5
11 災害復旧費	30,407	22,993	32.2
12 公債費	602,707	603,934	△ 0.2
13 諸支出金	21	21	0.0
14 予備費	27,749	16,203	71.3
計	7,769,491	7,040,641	10.4

特別会計予算

(単位：千円、%)

会計	令和4年度	令和3年度	増減率
国民健康保険特別会計	2,017,272	2,025,820	△ 0.4
後期高齢者医療特別会計	285,366	257,147	11.0

一般会計予算[歳入]

(単位：千円、%)

款	令和4年度	令和3年度	増減率
1 町税	2,380,169	2,295,584	3.7
2 地方譲与税	58,103	55,844	4.0
3 利子割交付金	1,166	1,311	△ 11.1
4 配当割交付金	5,702	5,421	5.2
5 株式等譲渡所得割交付金	9,388	6,479	44.9
6 法人事業税交付金	30,113	21,885	37.6
7 地方消費税交付金	268,652	262,869	2.2
8 環境性能割交付金	3,959	3,633	9.0
9 地方特例交付金	6,996	11,035	△ 36.6
10 地方交付税	1,104,733	829,163	33.2
11 交通安全対策特別交付金	2,459	2,593	△ 5.2
12 分担金及び負担金	32,596	31,916	2.1
13 使用料及び手数料	130,986	126,742	3.3
14 国庫支出金	1,053,297	820,054	28.4
15 県支出金	547,324	521,808	4.9
16 財産収入	2,456	2,495	△ 1.6
17 寄附金	903,001	703,001	28.4
18 繰入金	806,123	782,685	3.0
19 繰越金	15,000	15,000	0.0
20 諸収入	242,860	126,479	92.0
21 町債	164,408	414,644	△ 60.3
計	7,769,491	7,040,641	10.4

図3 性質別歳出構成比



図2 目的別歳出構成比



▼表1 目的別歳出の主な内訳（一般会計） ※万円未満四捨五入

議会費	反訳委託料	248万円
総務費	子育て・若者世帯の住宅取得補助金	2,500万円
	ふるさと応援寄附に係る経費	5億2,638万円
	ふるさと応援寄附基金積立金	3億6,492万円
	参議院議員選挙費	2,049万円
	県知事選挙費	851万円
	県議会議員選挙費	402万円
民生費	国民健康保険特別会計への繰出金	1億2,627万円
	介護保険に係る広域圏組合への負担金	2億3,363万円
	後期高齢者医療療養給付費の負担金	1億8,785万円
	障害福祉サービス費	3億7,735万円
	保育所等施設給付費	4億436万円
	障害児通所給付費	1億2,530万円
	子どもの医療費助成費	7,277万円
衛生費	各種予防接種委託料	5,907万円
	新型コロナウイルスワクチン接種体制確保事業	4,912万円
	新型コロナウイルスワクチン接種事業	3,638万円
	ごみ収集運搬業務委託料	1億3,529万円
	広域ごみ処理施設運営費の負担金	2億280万円
	し尿処理場の負担金	4,500万円
労働費	勤労者福利厚生資金貸付金	500万円
	生涯現役促進地域連携協議会貸付金	1,861万円
	無料職業紹介所運営事業	242万円
農林水産業費	中山間地域等直接支払交付金	727万円
	農業次世代人材投資事業費補助金	750万円
	亀の甲ため池整備事業負担金	486万円
商工費	企業立地奨励金	3,865万円
	商工会活動費補助金	1,200万円
	中小企業小口資金貸付金	1,800万円
	プレミアム付商品券事業	1億3,400万円
土木費	町道の維持・改良事業	6,002万円
	街なみ環境整備事業	1,618万円
	町営住宅長寿命化工事	1,199万円
	PFI事業に伴う家屋購入費	1,423万円
消防費	鳥栖三養基地区消防事務組合負担金	2億3,745万円
	消防活動の維持事業	2,229万円
教育費	図書購入費	1,200万円
	総合体育館アリーナ改修工事	1,200万円
災害復旧費	基肄城跡災害復旧費	2,193万円
公債費	借入金の元利償還	6億251万円

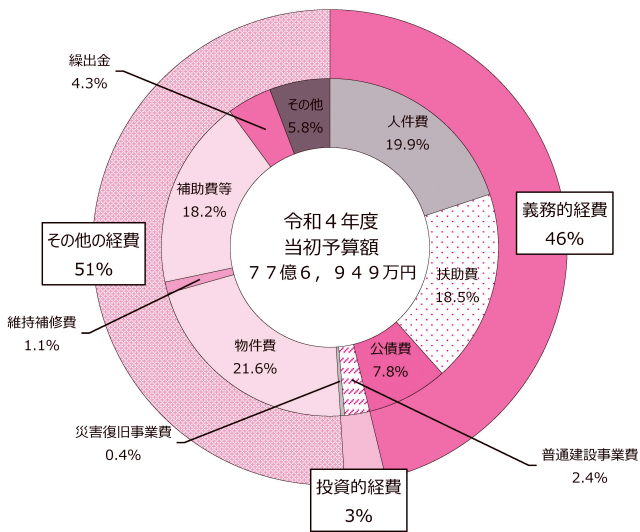
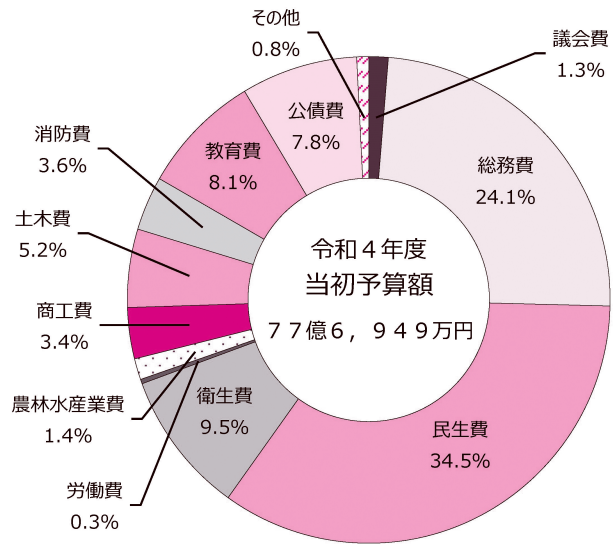
用語説明

《自主財源》

地方税や分担金、手数料などの町が自主的に収入しうる財源のことです。

《依存財源》

地方交付税、国・県支出金などの国や県から交付されたり割り当てられたりする収入のことです。

《町税》

町民税、固定資産税、軽自動車税など町民の方に納めていただくお金です。

《地方交付税》

市町村の財政力に応じて国から交付されるお金で、「普通交付税」と「特別交付税」があります。地方交付税は、団体間の不均衡をなくし、どの住民にも一定の行政サービスが行えるよう、国税（所得税、法人税、酒税、消費税等）として集められた財源のうち一定割合の額を地方公共団体に再配分するものです。

《地方消費税交付金》

県から市町村に交付されるお金です。消費税のうち地方消費税の2分の1が一定の基準によって交付されます。

《国庫支出金》

市町村が行う特定の事業に対して、国から交付されるお金です。

《県支出金》

市町村が行う事業に対して県から交付されるお金で、通常は使途が特定されます。

《町債》

事業を行うために国などから借り入れたお金です。

《投資的経費》

道路や公共施設の新増設費用などの支出の効果が長期にわたる経費のことです。

《義務的経費》

人件費などの任意に節減できない、硬直性の強い経費のことです。

令和4年度 基山町役場職員の異動・配置について

町では、3月31日及び4月1日付けで、基山町役場職員配置図のとおり、職員の人事異動を行いました。このうち、退職職員並びに新規採用職員の紹介をいたします。

■ 3月31日付

退職職員

- ・ 廣田 みなみ（福祉課付）
- ・ 山内 ともこ（教育学習課学校教育係）
- ・ 城本 好昭（産業振興課ブランド化推進室商工観光係 / 新事業支援係（再任用））
- ・ 原 正行（産業振興課農林業振興係 / ブランド化推進室商工観光係 / 新事業支援係（再任用））

■ 4月1日付

新規採用職員 新しく基山町が採用した職員です。



倉富 優花
(まちづくり課環境対策室生活環境係)



田上 信之介
(住民課くらしの安心・安全係)



梶原 鞠
(こども課基山保育園)



大淵 円愛
(こども課基山保育園)



島内 浩輔
(教育学習課ふるさと歴史のまち推進係)



水田 貴久子
(教育学習課学校教育係)



矢作 理絵
(地域おこし協力隊文化・スポーツ振興)

外壁塗装は、KPCリフォームにお任せください!!
※キッチン・お風呂・オール電化などその他のリフォームもお気軽にご相談ください!!

佐賀県知事許可(般-28)第11698号

株式会社九州PFIクリエイティブ

三養基郡みやき町大字白壁5101番地 TEL: 0942-81-6510 URL: <http://kpc-inv.co.jp>



基山町役場職員配置図

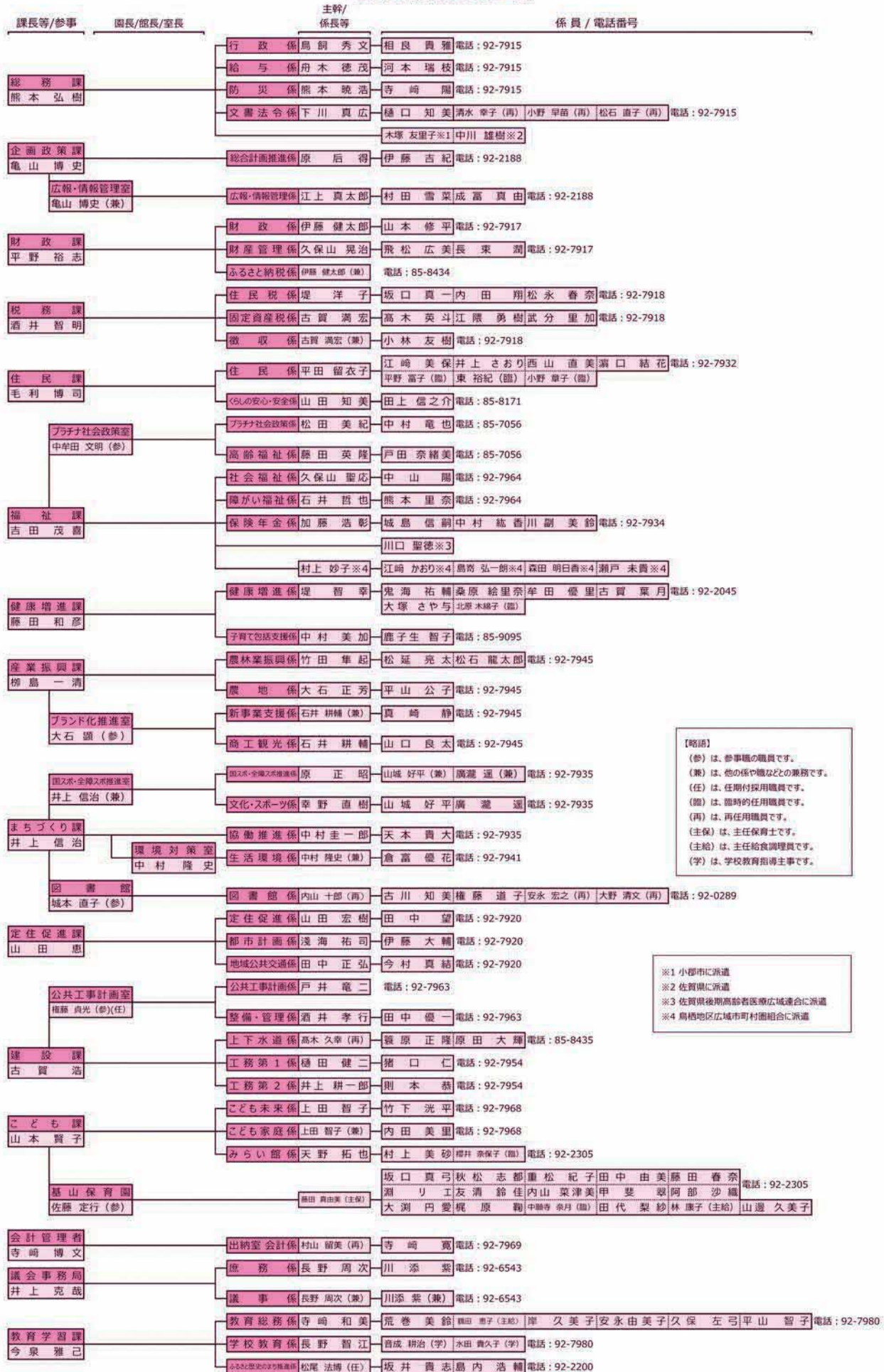

【略語】
 (参) は、参事職の職員です。
 (兼) は、他の係や職などの兼務です。
 (任) は、任期付採用職員です。
 (臨) は、臨時的任用職員です。
 (再) は、再任用職員です。
 (主保) は、主任保育士です。
 (主給) は、主任給食調理員です。
 (学) は、学校教育指導主事です。

※1 小都市に派遣
 ※2 佐賀県に派遣
 ※3 佐賀県後期高齢者医療広域連合に派遣
 ※4 鳥栖地区広域市町村圏組合に派遣

※基山町役場職員配置図は、主務を掲載しています。

総合健診を実施します！

～今年度も保健センターでの特定健診（国保・後期）は無料です！～

問 基山町保健センター ☎ 92-2045

5月12日（木）から、保健センターにて総合健診（特定健診・各種がん検診）が始まります。特定健診は保健センターで受診する場合のみ無料になります（国保・後期の方）。健（検）診の詳細は以下の表のとおりです。

▼ 健（検）診の詳細

基本項目	身長・体重・腹囲・血圧測定・尿検査・医師の診察、血液検査（肝機能、脂質、血糖、HbA1c、尿酸、クレアチニン）※眼底検査は医師の判断等により実施
------	--

項目	対象者		内容	金額
特定健診	国保加入	40～74歳	基本項目、心電図、貧血検査、尿蛋白定量、推定1日食塩摂取量 希望者は「ピロリ菌検査（血液検査）」を500円で受けることができます。（一度受診された方は対象外）	無料
	後期高齢者医療保険加入	75歳以上（当日）	基本項目、血清アルブミン、心電図・貧血・眼底検査は医師の判断により実施	無料
	国保以外	40歳以上の被保険者（本人）	基本項目 ※心電図・眼底・貧血検査は医師の判断により実施（料金が発生する場合があります） ※職場等で受診ができる方はそちらで受診をお願いします	6,380円
		40歳以上の被扶養者	基本項目 ※心電図・眼底・貧血検査は医師の判断により実施（料金が発生する場合があります） ※被扶養者には、医療保険者から受診券が送付されます。保健センターで受診が可能かご確認ください。	受診券なし 6,380円 受診券あり 受診券に記載
健康診断	国保加入	16～39歳	基本項目 ※心電図・貧血・眼底検査は医師の判断により実施 ※職場等で受診が出来る方はそちらで受診をお願いします。	2,000円
	国保以外		6,380円	
胃がん検診	40歳以上		胃部X線検査（バリウム）※胃カメラではありません。	900円
肺がん検診	40歳以上 ※65歳以上の方は結核検診と同時実施		胸部X線検査	200円
			胸部X線検査、 ^{かくたん} 喀痰細胞検査（3日分） ※いつも痰の出る方や長年喫煙している方が対象。「つば」での検査はできません。事前に送付する容器に3日分の痰を採り、検診当日持参ください。	700円
大腸がん検診	40歳以上		便潜血2日法 ※事前に送付した容器に2日分の便を採り、検診当日持参ください。	500円
前立腺がん検診	50歳以上の男性		血液検査によるPSA測定	500円
肝炎ウイルス検査	40歳以上でこれまでに検査をしたことがない方		血液検査（B型・C型肝炎ウイルス） ※この検査は一生に一度受ければよいといわれています。お申込み後、町で過去の受診状況を確認し、該当される方へ問診票を送付します。	無料

事前に予約をされた方には、4月中旬に予約確認通知書と問診票等を郵送します（10月・11月の健診を予約された方は、9月中旬に郵送します）。

封筒が届きましたら、予約日時・健（検）診項目を必ずご確認ください。

※胃がん検診をお申込みの方は、保健センターで実施の胃バリウム検査となります。

胃カメラではありませんのでご注意ください。

予約確認通知書に記載の予約日時や健（検）診項目に変更がある場合は、保健センターまでご連絡ください。

※個別健診（医療機関での特定健診）をお申し込みの方には、4月下旬に受診券を郵送します。

◆人間ドック・脳ドック対象の方へ

受診を希望される方につきましては、窓口での申請が必要です。期間内に保健センターまで申請書の提出をお願いします。

【申請期間】

- ・人間ドック 4月7日(木)～4月22日(金)
- ・脳ドック 4月20日(水)～5月10日(火)

まだ予約をされていない方も、随時予約を受付けております。ご予約は保健センターにご連絡いただくか、WEB申込みをご利用ください(国保の方のみ)。WEB申込みは、右記二次元コードからアクセスしてください。



▼予約状況(3月31日現在)

※5月の予約は午前11時の枠に若干空きがあります。ご希望の方はご連絡ください。

期日	受診時間	特定健診	胃がん検診	肺がん検診
6月3日(金)	午前8時	×	△	△
	午前9時	×	△	×
	午前10時	△	○	×
	午前11時	○	○	○
6月5日(日)	午前8時	×	△	△
	午前9時	△	△	×
	午前10時	△	○	△
	午前11時	○	○	○
6月6日(月)	午前8時	×	○	△
	午前9時	×	○	△
	午前10時	△	○	△
	午前11時	○	○	○
6月7日(火)	午前8時	×	△	○
	午前9時	△	○	×
	午前10時	×	○	△
	午前11時	○	○	○
6月8日(水)	午前8時	×	○	△
	午前9時	△	△	○
	午前10時	○	○	×
	午前11時	○	○	○
6月9日(木)	午前8時	×	○	○
	午前9時	×	△	×
	午前10時	○	○	○
	午前11時	○	○	○
10月21日(金)	午前8時	×	△	○
	午前9時	×	○	△
	午前10時	△	○	○
	午前11時	○	○	○
	午前11時	○	○	○
10月22日(土)	午前8時	×	△	△
	午前9時	△	△	△
	午前10時	○	○	○
	午前11時	○	○	○
	午前11時	○	○	○
10月24日(月)	午前8時	×	△	△
	午前9時	×	○	△
	午前10時	○	○	○
	午前11時	○	○	○
	午前11時	○	○	○
10月25日(火)	午前8時	×	△	○
	午前9時	△	○	○
	午前10時	○	○	○
	午前11時	○	○	○
	午前11時	○	○	○
11月10日(木)	午前8時	△	○	○
	午前9時	○	○	○
	午前10時	○	○	○
	午前11時	○	○	○
	午前11時	○	○	○

○：空きあり △：残りわずか ×：空きなし

※大腸・前立腺がん検診、ピロリ菌抗体検査、肝炎ウイルス検査も予約可能です。

※皆様が安心・安全に受診できるよう、三密を避ける体制を整え総合健診を実施していきますので、ご協力をお願いします。

また、今後の感染症等の状況により、総合健診自体を中止又は延期する可能性がありますので、ご了承ください。

※生活習慣病は自覚症状がありません。健(検)診を受けることで、自分の体の状態を知ることができます。大切な体を守るため、年に1度は健(検)診を受けましょう。

有料広告

相続した不動産でお困りですか？

- ☑️ 空き家のまま放置してしまっている
- ☑️ 複数の不動産を相続してどうしていいかわからない
- ☑️ 固定資産税などの維持費の負担が大きい
- ☑️ いくらで売れるか査定だけでもしてみたい



相談無料

まずは気軽にご相談!

0942-82-2408

株式会社坂口組 不動産事業部
〒841-0004 鳥栖市神辺町 450-3



4月から

けやき台駅の管理業務委託を開始しました



JR九州の駅体制見直しによりけやき台駅が無人化される予定でしたが、町では利便性や防犯面などを考慮し、JR九州からの委託を受けて4月1日より駅管理業務の一部を地元団体である基山 SGK プロジェクトにお願いすることとしました。業務内容は次のとおりです。

窓口の業務時間

月曜日から金曜日まで（祝日を除く）の
午前7時から午前10時まで及び午後4時から午後6時まで

業務内容

- ・改札業務（乗り越し清算等）
- ・清掃業務（待合室、コンコース、ホーム、駅舎内トイレ等の清掃）



朝夕の時間帯は基山 SGK プロジェクトの方が利用者の皆様をお迎えしておりますので、引き続き安心してご利用ください。また、車いす等介助が必要な方は、事前に基山駅介助対応連絡先（☎070-1425-7638）へご連絡ください。

問 定住促進課 地域公共交通係 ☎92-7920

～戦没者ご遺族の皆様へ～

令和4年度慰霊巡拝の実施について

申問 福祉課 社会福祉係 ☎92-7964

旧主要戦域となった陸上及び遺骨収集の望めない海上等における戦没者を対象に、政府主催による令和4年度慰霊巡拝が実施されます。参加希望遺族の方は内申が必要となります。日程などの詳細については、お問い合わせください。

▽参加条件

- ① 戦没者の配偶者、父母、子、兄弟姉妹、孫、甥・姪、子の配偶者、兄弟姉妹の配偶者
- ② 健康状態が良好な者

▽実施地域

フィリピン、東部ニューギニア、ビスマーク諸島、トラック諸島、インドネシア、ミャンマー、北ボルネオ、中国東北地方（旧満州地区全域）、硫黄島

▽提出書類

- ① 内申書
 - ② 死亡公報の写し又はこれにかわるもの（戸籍等で可）
 - ③ 戦没者と遺族（参加者）の関係がわかる戸籍謄本の写し等
- ※内申の結果、参加内定した場合には、健康状態を確認するため、医師の証明書が必要となります。

▽提出期限

- ・実施地域ごとに期限が異なるため、お問い合わせください。
- ※新型コロナウイルス感染症の感染状況により、中止となる場合があります。

電動シニアカー/電動アシスト自転車無料お試し試乗

電動カート購入費援助支援

免許返納をし電動カートを購入された方へ購入費が援助されます(上限 5万円)
対象年齢 65歳以上
※詳しくは基山町役場 住民課へお尋ね下さい

有料広告



自転車のような軽やかなデザインの **新型シニアカー**

電動カート購入費援助商品



電動カート購入費援助商品



補助除外商品

お客様のご自宅周辺で『**無料お試し試乗会**』を実施しております
お気軽にお問合せください
フランスベッド販売㈱ 鳥栖市東町2丁目896-4
☎0942-87-7780

ご存じですか？



マイナンバーカードが保険証として 利用できます

国は、マイナンバーカードを保険証として利用できる仕組みづくりを進めています。令和3年10月から本格運用が開始されており、町内でも6医療機関で利用できます。

問 福祉課 保険年金係 ☎92-7934

1. マイナンバーカードを保険証として利用するメリット

1. 環境が変わっても保険証としてずっと使える

引っ越し・就職・転職等の時に、保険証の発行を待たずに医療機関を受診できます。保険者への加入・脱退等の届け出は、これまでどおり必要です。



2. 医療機関等の窓口での資格確認がスムーズに

患者さん自身がマイナンバーカードをカードリーダーにかざすことで資格確認をします。

3. 医療機関等への書類の持参が不要に

次の書類の持参が不要になります

- 保険証（兼高齢受給者証）
- 限度額適用認定証
- 限度額適用・標準負担額減額認定証
- 特定疾病療養受療証 など

4. 健康意識や医療の質が向上

マイナポータルで、特定健診の結果や処方された薬の情報が閲覧できます。

5. 確定申告の医療費控除の手続きが簡単に

マイナポータルで自分の医療費通知情報が確認できます。また、マイナポータルを通じて、確定申告書に医療費通知情報を自動入力できます（令和3年分の所得税の確定申告から）。

2. マイナンバーカードを保険証として利用するには

1. マイナンバーカードを作る

スマートフォン（スマホ）、パソコン、証明写真機、郵便のいずれかの方法で申請ができます（申請から約1か月後に交付）。詳しくは、右のWEBサイトまたは役場へ。



2. 保険証利用の事前申込みをする

- ・スマホや、パソコン（ICカードリーダーが必要）を使ってマイナポータルで
 - ・セブン銀行ATMで
 - ・役場にある専用端末で
- 上の方法で保険証としての登録ができます。

3. 医療機関等にて利用できます

役場でサポートしています！

町では、マイナンバーカードを保険証として利用するための登録のサポートを行っています。手続きにかかる時間も約5分程度ですので、マイナンバーカードをお持ちの方は、ぜひご登録ください。

※診療報酬の改定に伴い、令和4年4月1日からマイナンバーカードを保険証として利用した場合、電子的医療情報活用加算として所定の点数に上乗せされ、医療費の追加の負担が生じることがあります。

基山町就学相談会のご案内

申 問 基山町教育委員会 ☎92-7980

基山町にお住まいの方で、来年度、小学校へ入学予定のお子様とその保護者の方を対象に、就学（特別支援学級への入級、特別支援学校への入学等）に向けた相談会を開きます。相談会では、特別支援教育を専門としている教員が、「ことばの発達に遅れがある」「人との関わりの面で心配なことがある」「身体的なことで不安なことがある」等、お子様の状態やご家庭のご意見をもとに、どのような学級（学校）で教育を受けることが望ましいかなど、次年度の就学に向けた助言や情報提供等を行います。相談時間は一人20分程度で事前の申込みが必要です。

▽日時 6月16日（木）午前9時～午後5時

▽場所 基山町役場2階 201～203会議室

▽申込方法 次のどちらかの方法で申込みをしてください。

- ① 基山町内の幼稚園・保育園・認定こども園に通っているお子様については、所属の園へ相談の上、園を通じて申込みをしてください。
- ② 基山町外の幼稚園・保育園に通っているお子様や、その他家庭保育などのお子様については、直接、教育学習課（役場2階）に申込みをしてください。

▽申込締切日 5月18日（水）

国民健康保険に加入されている方へ 脳ドックを受診しませんか

申問 基山町保健センター ☎92-2045



基山町国民健康保険では、脳ドック事業を実施しています。脳ドックは、自覚症状のない脳及び脳血管疾患、あるいはその危険因子の発見に有効だと言われています。

受診を希望される方は、基山町保健センターへお申し込みください。

※事前通知には5月上旬より予約開始と記載しておりましたが、期間を前倒して申込み期間を延長しております。（4月20日より申込み開始）お間違えないよう、よろしくお願いします。

▽対象者（次の①～⑥をすべて満たす方）

- ①国民健康保険被保険者
- ②昭和22年6月2日生～昭和57年4月1日生の方
- ③国民健康保険税に滞納がない世帯の方
- ④令和3年度に町の脳ドックを受診していない方
- ⑤ペースメーカーを使用していない方及び体内にポルト等の金属が入っていない方
- ⑥町の特定健診又は一日人間ドックを受診しない方

※⑥に当てはまる方で既に予約している場合は、キャンセルをお願いします。

▽申込み期間

4月20日（水）～5月10日（火）
午前9時～午後5時

▽定員 60人（先着順）

▽持参するもの

国民健康保険証（受診希望者本人のもの）

▽指定医療機関

やよいがおか鹿毛病院、大島病院

▽受診期間

令和4年6月1日（水）～令和5年3月31日（金）
のうち、医療機関の診療日

▽個人負担額（検診料の2割相当額） 9千円

▽その他

申込みは代理の方でも結構です。電話による申込みはできません。

コラム

交通安全コラム Vol.33

自転車保険に入っていますか？

問 住民課 暮らしの安心・安全係
☎85-8171

全国的に自転車利用者が加害者となる高額賠償事例が発生しています。佐賀県では、自転車保険（自転車損害賠償保険等）の加入について努力義務となっています。万が一の事故に備えて、自転車保険に加入しましょう。

●自転車事故での高額賠償事例

賠償額	事故の概要
約9,500万円	坂道を下ってきた小学5年生の少年の自転車が、歩行中の60代女性と衝突し、歩行中の女性が意識不明の重体となった。（平成25年7月判決 神戸地裁）
約9,300万円	高校生が、車道を斜めに横断し、対向車線を自転車で直進してきた会社員と衝突し、会社員に重大な障害（言語機能の喪失等）が残った。（平成20年6月判決 東京地裁）

●自転車保険に加入しているか、下のチェックシートで確認してみましょう。

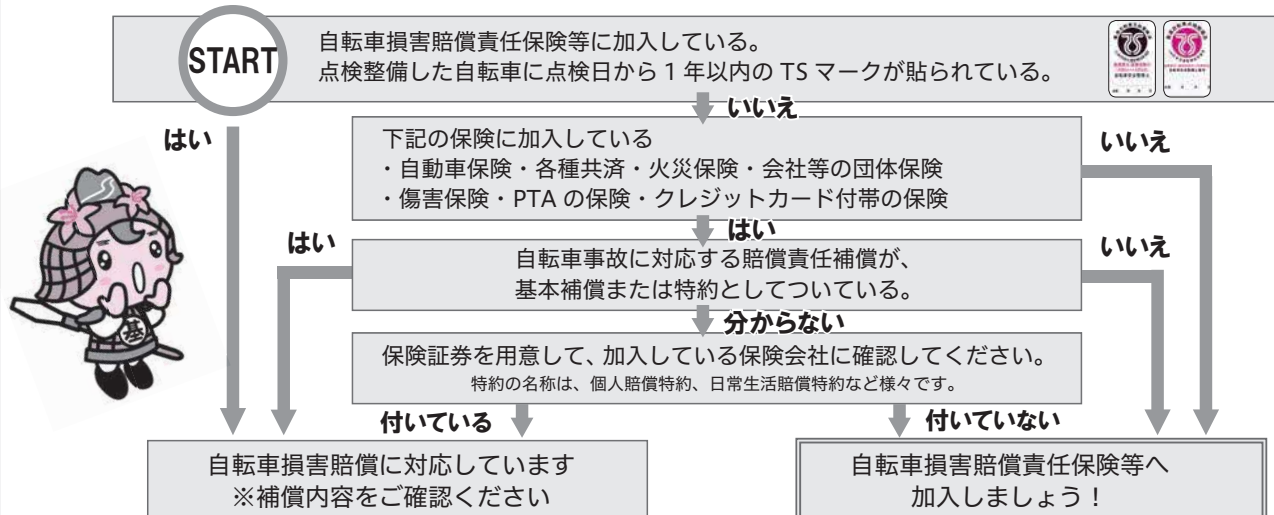

※保険の種類によって損害補償の対象や条件が様々です。補償内容によっては、より手厚い保険への加入が必要な場合もあります。加入している方は、ぜひ、一度補償内容もご確認ください。

コラム

消費生活コラム Vol.29

検針票は見せないで！電気の切り替えトラブル

問 住民課 暮らしの安心・安全係 ☎85-8171

【事例】

「契約中の大手電力会社の代理店を名乗る人が突然訪問し『電気代が安くなる。電気の検針票を見せてほしい』と言われ、理解しないまま申込書に署名し供給地点特定番号を書いてしまった。書面はなく、内容がよくわからないので解約したい」と地域の高齢者から民生委員の私に相談があった。どう対応したらよいか。

(当事者：70歳代 男性)



【ひとこと助言】

- ・電気の契約を切り替えると電気代が安くなると勧誘されても、料金プランや算定方法などをしっかり説明してもらい、自分に合っているかよく検討することが大切です。周りの人に相談するのもよいでしょう。
- ・大手電力会社などを名乗るケースがみられます。実際の契約先はどこになるのか、事業者名や連絡先をよく確認しましょう。
- ・電力会社等は、検針票に記載されている顧客番号や供給地点特定番号などにより契約を行っています。記載情報を元に勝手に契約を切り替えられるケースもあるため、安易に教えないようにしましょう。
- ・クーリング・オフができる場合もあります。困ったときは、すぐに消費生活相談窓口または経済産業省電力・ガス取引監視等委員会の相談窓口（☎03-3501-5725）にご相談ください。

【参考：独立行政法人国民生活センター発行 見守り新鮮情報 第414号より】

まちの話題

三養基支部お別れ大会
基肄城バッファローズ準優勝

3月12日(土)、13日(日)に基山町営球場で佐賀県軟式野球連盟三養基支部学童の部のお別れ大会が開催されました。6年生最後の大会ということもあり、たくさんの保護者、関係者の方々が応援に駆けつけていただきました。

基肄城バッファローズは6年生2人の活躍で2試合を勝ち上がり、決勝で三根ボーイズ野球クラブに惜しくも敗れはしましたが、見事準優勝の成績を上げることができました。



問 基山町少年スポーツ育成協議会加盟団体 基肄城バッファローズ
☎090-8917-3281 (井上)

有料広告

健康的な身体づくり・運動不足解消に!!
マンツーマントレーニングで
身体を整えましょう! (マッサージ付)

※コロナ対策を十分に行っておりますので、安心してトレーニングすることができます。

I's TOTAL BODY STATION 基山駅前店

アイス基山駅前整骨院

お問い合わせ

☎ 0942-85-9787

〒841-0201 佐賀県三養基郡基山町大字小倉532 JR基山駅構内



令和4年度前期「基山 SGK」ウォーキング

基山 SGK

令和3年度に続き、基山町内の神社
仏閣・各所旧跡・季節の花などを巡り、
楽しみながら健康の維持増進を図る初
級者向けウォーキングを実施します。
皆様の参加をお待ちしています。

日時 ①4月23日(土)【出発】午
前9時30分【集合場所】けやき台
駅前【コース】町内探訪(白坂-
基山鹿毛病院-役場)②5月21日
(土)【出発】午前9時30分【集合
場所】基山運動公園駐車場【コース】
神社・仏閣(瀧光徳寺-荒穂神社)
③6月11日(土)【出発】午前9
時30分【集合場所】基山運動公園
駐車場【コース】神社(一井木熊野
神社-宮地獄神社)

参加料 各100円(傷害保険料等)

その他 水筒・タオルなどは各自携
行のうえ、マスクを着用してくださ
い。雨天中止などの連絡は「基山 S
G K」を検索し確認してください。

申込み・問合せ先 基山 SGK
☎50-8035

さつま芋栽培体験会

アイパッド農園

さつま芋栽培(ベニはるか、安納芋、
シルクスイート等)に適した土地でお芋
を作ってみませんか?親子や友達と楽し
みながら植え付け・収穫体験ができます。

※1区画10苗マルチ農法

場所 アイパッド農園(基山消防署
西側200m)

植え付け 4月末頃予定(収穫は8~10月)

締切 30区画に到達し次第終了

問合せ先 ☎090-2653-5615
(アイパッド農園(樋口))

初心者弓道教室のご案内

基山町弓道協会

基山町弓道協会は、鳥栖市弓道連盟
と合同で初心者弓道教室を開催します。
興味のある方はぜひご連絡ください!

日時 令和4年5月7日~8月6日
の毎週土曜日 午後5時~7時

対象 中学生以上(15名程度)

受講料 3,500円(保険料込み)

服装 運動のできる服装※素足厳禁
※電話は留守電になります。折り返
しいたしますので用

件をお伝えください。

※新型コロナ感染拡
大につき、中止及び
延期となる場合があ
ります。

※受講者はマスク着用、手指消毒、
検温にご協力ください。

問合せ先 基山町体育協会加盟
弓道協会 ☎92-3473(大曲)

薬木薬草園 フォトコンテスト~2022春~

中富記念くすり博物館

日程 5月29日(日)まで

開館時間 午前10時~午後5時(最
終入館午後4時30分)※毎週月曜
日(祝日の場合は翌日)は休館

会場 中富記念くすり博物館

入館料 大人300円、高大200円、小中100円

内容 当館併設の薬木薬草園及び庭
園の植物を撮影して応募しよう!入
賞者には賞品があります。スマホで
気軽に撮るのもよし、デジカメで本
格的に撮るのもよし。皆様の力作を
お待ちしております。(HPより応募、
1人3枚まで)

問合せ先 中富記念くすり博物館
☎84-3334

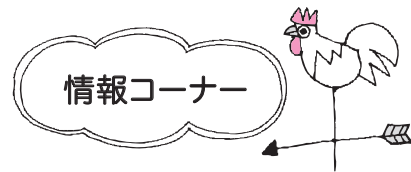

ポスター・標語及び青パト写真募集

(公財)佐賀県防犯協会

(公財)全国防犯協会連合会等では、令和4年のポスター・標語及び青パト写真を募集します。応募作品は未発表のものに限ります。

課題 ①ポスター:幅広い世代が参加する防犯ボランティア活動②青色回転灯装備車(通称:青パト)写真:青パトの活動中の写真③標語:暴力団への加入阻止

応募要領 応募作品の裏面に、住所、氏名(フリガナ)、年齢、電話番号、職業または学校名、学年を明記してください。(※規格外の作品は審査対象外)作品の規格の確認、応募用紙(応募票)は、(公財)全国防犯協会連合会のホームページからダウンロードできるほか、鳥栖警察署又は住民課くらしの安心・安全係(役場1階)にて配布しています。

応募作品送付先 鳥栖警察署

応募締切 6月3日(金)

入賞と表彰【最優秀賞】1名表彰状及び副賞【優秀賞】若干名表彰状及び副賞、優秀な作品は、(公財)全国防犯協会連合会に推薦するほか、(公財)佐賀県防犯協会会長・佐賀県警察本部長連名による表彰に加え、(公財)佐賀県防犯協会が作成した優秀作品集を贈呈します。

問合せ先 (公財)
佐賀県防犯協会

☎0952-22-8331 △ホームページはこちら



食品リサイクルから生まれた
有機肥料
バイグリーン

野菜にも
お花にも!

5袋以上ご購入で、
「オリジナルエコバッグ」
プレゼント!!

期間限定セール! (広告)
(期間 令和4年4/15~5/31)
15Kg/袋 通常310円が、
200円! (税込)

セール期間中の営業時間
月~土曜 8時~17時
※祝日も営業しています!

(有)鳥栖環境開発総合センター
鳥栖市轟木町 929-2 TEL 0942-83-4594

有料広告

勇気ある行動を！救命講習を受講しましょう！

鳥栖・三養基地区消防事務組合では、毎月1回、鳥栖消防署と西消防署で交互に救命講習を実施しています。救急隊が到着するまでの間、そこに居合わせた方の救命手当が、倒れた方の命を救います。大切な家族、友人知人の命を守るため救命講習を受講してみませんか？

受講に際し、新型コロナウイルス感染防止対策として、①マスク着用、②手指消毒、③体温測定、④当日の体調確認を実施し、一定の距離を置くなどの感染予防対策を行い開催いたしております。ご不便をおかけしますが、感染拡大防止にご理解ご協力のほど宜しくお願い致します。

▽救命講習定期開催日時

① 5月15日(日) 午前9時～12時
(申込期間：3月13日～5月8日)
会場：西消防署(みやき町大字中津隈2465-4)

② 6月18日(土) 午前9時～12時
(申込期間：4月17日～6月11日)
会場：鳥栖消防署(鳥栖市本町三丁目1488-1)

※新型コロナウイルス感染症の感染・拡大防止のため中止となる場合があります。ご不明な点がございましたら、下記問い合わせ先までご連絡ください。

※受講料は無料です。受講後に修了証を交付します。



ホームページは
<こちら



子供の事故に気を付けて

皆さん、新年度が始まりいかがお過ごしでしょうか。新学期を迎え、お子様たちも新しい環境で頑張っていることと思われます。そこで、今回は「子供の事故」についてお伝えします。



○子供の事故の原因は？

子供の事故は発育に伴い変化する傾向にあります。乳児期は、吐乳による誤嚥、寝ている時に起こる布団などでの窒息事故。幼児期は、湯舟、洗濯機への転落事故。川や池での溺水事故。転倒による怪我や異物を飲み込む誤飲。小学生になると行動範囲が広がり交通事故と見いがけない原因や場所で起こります。



○どんな対策があるの？

事故が起こらないために大切なことは、親が子供の周りにある危険だと思うものを手の届かない場所に置くようにすることです。たとえば、トイレトペーパーの芯の穴よりも小さいものは乳幼児の口に入り誤飲の原因になると言われています。また、外出は大人と一緒にし、入浴も一人でさせず必ず大人と入るなど、ちょっとした気配りで子供の事故は予防できます。

○起こってしまったら・・・

もしも事故が起きても、大人は慌てずに事故の原因を取り除いてください。次に、必要な応急手当をして、119番通報し救急車を呼びましょう。救命講習でも応急手当の方法をお伝えしています。救命講習を受講して、大切な命を救いましょう。



問合せ先 基山分署消防係 ☎92-7911

交際費執行状況

基山町町長交際費の公表に関する要綱に基づき、町長交際費の令和4年2月、3月の執行状況について公表します。

支出種別	支出年月日	支出金額 (単位：円)	支出の相手方及び行事名等
接遇	令和4年2月25日	3,000	DX 先進地視察研修(嬉野市)

編集後記 ☆☆☆

今回の表紙はダンスフェスティバルで優勝の栄光に輝いた2チームのダンスの様子です。どのチームも魅力的でレベルが高く、こちらがパワーをいただきました!(N)

寄附ありがとうございました (敬称略)

基山町社会福祉協議会へ

[香典返し]

- ・熊本 富雄 才の上(亡トミヨ)・内山 敏行 東町下(亡勸)
- ・坂口 牧子 向平原(亡芳己)・佐藤 禮子 きやま台2(亡淳)
- ・酒井 友子 北本桜3(亡儀仁)

有料広告

内職さん大募集!

内職配達
受付開始!

“完全出来高制”で
あなたのやる気に応えます!

募集要項

内容/部品の袋詰め等
給与体系/完全出来高払い
今後の流れ/まずはお電話ください!
その後、詳細説明をさせていただくため一度ご来社いただけます。
PRポイント/・簡単作業でお手軽スタート!年齢不問!
・年間を通して、お仕事を提供できます!
・内職未経験の方も大歓迎!

YAHATA
株式会社 八幡ねじグループ
株式会社 ヤハタロジコム
鳥栖DC:佐賀県鳥栖市永吉町673-1

お問合せはこちら
050-3816-2800
担当:野崎(受付時間9:00~18:00)
お気軽に今すぐご連絡を!

図書館だより

開館時間：午前9時～午後6時
休館日：月曜日、年末年始、
特別整理期間



今月の新刊



果て遠き丘 上

三浦綾子 / 著 三浦綾子記念文化財団 / 刊

旭川を舞台に描いた長編現代小説。
両親の離婚で別れて育った恵理子と妹の香也子。恵理子はギターを弾く青年と知り合い、日々が充実してゆく。一方、香也子は偶然を装い、姉たちが開く茶会に闖入した。香也子の楽しみは、人を不幸に陥れることなのだ。



『ニューヨーク・タイムズ』のドナルド・キーン

ドナルド・キーン / 著
角地 幸男 / 翻訳
中央公論新社 / 刊

知らなかった「キーンさん」がここにいる！
同時代のカワバタ、ミシマの話から「超大国日本論」、そして美味しい料理屋の紹介まで、本邦初訳の27編。



ターシャ・テューダーのイラスト図鑑

ターシャ・テューダー / 著
KADOKAWA / 刊

絵本作家・画家として、約70年間、絵本や挿絵、クリスマスカードを描いて、家族を養ってきたターシャ・テューダー。その膨大なイラストの中から、「飾り文字、コーギ、花、風景、子ども、動物、鳥、飾り罫……」など、18項目で構成。



パソコンとインターネットの「わからない!」をぜんぶ解決する本

Windows 11 完全対応版
一家に一冊

宝島社 / 刊

Windows 11 やインターネットに関する疑問や不満の解決法のほか、知っている便利な技、快適設定などを Q&A 形式でやさしく丁寧に解説します。



この都道府県がナンバーワン!

「集まれ!日本全国イチバンじまん」編集委員会 / 編集
汐文社 / 刊

うちの都道府県の「イチバン」はなんだろう? さまざまな視点から、各都道府県が誇る「ナンバーワン」を紹介していきます。

なんだか楽しそうに生きてる人の習慣術 ストレスフリーを手に入れる方法

野口 京子 / 著

ジョン・レノン 最後の3日間

ジェイムズ・パターソン / 著ほか

加藤 智子 / 翻訳

るぶドライブ九州ベスト

コース'23

情報メディア編集部 / 編

信長、鉄砲で君臨する

門井 慶喜 / 著

0・1・2歳児の発達 まるわかり

BOOK 毎日の保育に役立つ!

山川 美恵子 / 著

はなちゃんのみそ汁 青春篇

父と娘の「いのちのうた」

安武 信吾・千恵・はな / 著

ないものねだるな

阿川 佐和子 / 著

こどもの読書週間事業

<スペシャルお話し会>

まあまぼけっとさんによる楽しいお話し会です!

日時：5月7日(土) 午前10時半～
場所：多目的室

内容：人形劇、パネルシアター
対象：小学生(未就学児は保護者同伴)

参加人数：20名程度(参加無料)
※申込受付は4月28日(木) 午前9時から開始します。

4月23日は「子ども読書の日」
4月23日～5月12日までは「子ども読書週間」です。

図書館では、子どもたちが読書に親しみやすくなるような取り組みとして、お話し会やおすすめの本の展示をしています。

草取りボランティアのお知らせ

毎月手をつなごう図書館の会が図書館周辺の草取りを行っています。5月は3日(火)で時間は午前8時30分から9時30分です。会員の方でなくてもご参加いただけます。ご協力をお願いします。

基山町立図書館

住所 基山町大字宮浦 60-1

☎ 92-0289

🌐 <https://www.kiyama-lib.jp/>