

6月定例記者会見次第

日時 令和4年6月10日（金）
午後2時から午後3時30分まで
場所 基山町役場 4階 大会議室

1. 開会
2. 町長の挨拶
3. 基山町と特定非営利活動法人きやまSGKの包括的連携に関する協定書調印式
4. 令和4年第2回定例会（6月議会）議案について …p1
5. 新型コロナウイルス対策の現状・今後の予定 …p2-3
6. 新規事業等について
 - 1) 新型コロナウイルス感染症対応地方創生臨時交付金事業 …p4-5
 - ①原油価格・物価高騰への対応事業
 - ・生活支援臨時給付金について
 - 基山町子育て世帯生活支援臨時給付金を給付します …p6-7
 - 基山町生活支援臨時給付金を給付します …p8
 - 基山町内で特に生活支援が必要な世帯へのプレミアム付商品券の給付について …p9-10
 - ・地域経済を支援します（中小事業等・運送事業者） …p11-12
 - ・学校等給食食材費を支援します！ …p13
 - ②With コロナ・After コロナ事業
 - ・スポーツ大会は基山町で！～記念品贈呈事業～ …p14
 - ・キャンプ場リニューアル！ …p15
 - ・プレミアム付商品券『きのくににぎわい商品券』一般販売！！ …p16-17
 - ・おもてなし向上のため看板を設置します …p18
 - 2) その他事業
 - ・EV庁用車（電気自動車）の町民限定無料カーシェアを実施します …p19-20
 - ・都市計画や道路に関する情報をデジタル化！町HPから閲覧できるようになります！ …p21
7. イベント等
 - ・摘み取りライチ園が7月1日に開園します …p22
 - ・親子で川の生き物調査隊 ～水生生物調査～ を実施します …p23
 - ・「第35回きのくに祭り」が開催されます …p24
8. 閉会

令和4年第2回定例会（6月議会）議案一覧

- 【同意】 基山町固定資産評価審査委員会委員の選任につき同意を求めること
について
- 【同意】 基山町固定資産評価審査委員会委員の選任につき同意を求めること
について
- 【可決】 下工4補第2号宝満川処理区第2汚水幹線管路築造工事（2工区）
請負契約について
- 【可決】 佐賀県市町総合事務組合規約の変更について
- 【承認】 専決処分の承認を求めることについて（基山町税条例等の一部を改
正する条例）
- 【承認】 専決処分の承認を求めることについて（基山町国民健康保険条例
の一部を改正する条例）
- 【承認】 専決処分の承認を求めることについて（令和3年度基山町一般会計
補正予算（第15号））
- 【可決】 令和4年度基山町一般会計補正予算（第1号）
- 【可決】 令和4年度基山町国民健康保険特別会計補正予算（第1号）
- 【可決】 令和4年度基山町下水道事業会計補正予算（第1号）
基山町一般会計繰越明許費繰越計算書の報告について
基山町下水道事業会計繰越明許費繰越計算書の報告について
基山町土地開発公社の事業報告について

令和4年6月10日
福祉課プラチナ社会政策室

新型コロナウイルス対策について

1. 新型コロナウイルス感染の状況

基山町でのこれまでの新型コロナウイルス感染状況は、3月以降、一時、減少傾向となったものの4月以降もほぼ毎日感染者が確認されており、平均感染者数が1日あたり5人程度で、全国の傾向と同様に若い世代の感染割合が高い状況です。

3回目のワクチン接種率については若い世帯が低い傾向にあります。

今後も12歳以上の3回目接種勧奨に努め、5歳から11歳の小児のワクチン接種案内及び4回目接種も開始予定であり、一層、感染予防にも力を入れていきます。

2. ワクチン接種状況（令和4年5月末現在）

1月16日から18歳以上の方を対象に3回目接種を開始しています。5月25日の法改正により接種間隔の変更があり、2回目接種後5か月を経過した方が接種できるようになりました。

接種状況	1回目接種率	84.4%	（接種者 14,122 人、接種対象人口 16,738 人）
	2回目接種率	83.9%	（接種者 14,048 人、接種対象人口 16,738 人）
	3回目接種率	69.4%	（接種者 10,882 人、接種対象人口 15,680 人）

3. 4回目接種を開始します

集団接種6月19日（日）、個別接種7月25日（月）から4回目接種を開始します。4回目の対象者は重症化予防を目的に設定されており、3回目接種後5か月以上経過した①60歳以上の方、②18歳以上60歳未満の基礎疾患有の方その他重症化リスクが高いと医師が認める方です。

基山町では、①の60歳以上の方で3回目を町内で接種した方についてはあらかじめ日時場所指定をした接種券を送付しており、予約の手間なく5か月経過した日に近い日程での接種が可能です。

4. マスク着用の方法について

マスク着用に関して、国の方針では、屋内において他者と概ね2mの具体的距離が確保できて会話をほとんど行わない場合はマスク着用の必要はないとされておりますが、基山町では公共施設内でのマスク着用をお願いしております。

◆各施設でのマスク着用について（例外）

総合体育館	競技中は外してもよい（トレーニング室は利用中着用）
武道場	競技中は外してもよい

◆基山町の方針

施設内ではマスク着用を!!

屋外・屋内でのマスク着用について

【屋内】 町内の公共施設の屋内では、
マスク着用をお願いします。



	距離が確保できる	距離が確保できない
会話をする	<p style="background-color: #003366; color: white; padding: 2px;">マスク必要なし</p>  <p style="font-size: small;">目安2m以上</p>	<p style="background-color: #003366; color: white; padding: 2px;">マスク着用推奨</p> 
会話をほとんど行わない	<p style="background-color: #003366; color: white; padding: 2px;">マスク必要なし</p>  <p style="font-size: x-small;">公園での散歩やランニング、サイクリングなど</p>	<p style="background-color: #003366; color: white; padding: 2px;">マスク必要なし</p>  <p style="font-size: x-small;">徒歩や自転車での通勤など、屋外で人とすれ違う場面</p>

○マスク着用は従来同様、基本的な感染防止対策として重要です。
一人ひとりの行動が、大切な人と私たちの日常を守ることに繋がります。

○屋外では、国の基本的対処方針に基づいた対応をお願いします。
人との距離（2m以上を目安）が確保できる場合や、人との距離が確保できなくても、会話をほとんど行わない場合は、マスクを着用する必要はありません。

夏場は、熱中症防止の観点から、屋外でのマスクの必要のない場面では、マスクを外すことを推奨します。
マスクを着用しない場合であっても引き続き、手洗い、「密」の回避等の基本的な感染対策を継続しましょう。

令和4年6月1日 基山町役場

令和4年度新型コロナウイルス感染症対応地方創生臨時交付金事業一覧

(単位:千円)

事業番号	事業名	充当金を充当する経費内容	合計	担当課
1	子どもの医療費助成事業	11,683千円 1 高校生までの子どもの医療費助成事業 11,101千円 (令和4年度の医療費自己負担見込額:11,101千円) 2 重度心身障害者の医療費助成事業 48千円 (助成金:500円×12か月×8人) 3 ひとり親家庭等医療費助成事業 534千円 (助成金:889千円(令和4年度の医療費自己負担見込額) ×60%(児童割合))	11,683	こども課 福祉課 健康増進課
2	新生児特別定額給付金事業	6,600千円 (特別定額給付金:50千円×132人)	6,600	こども課
3	若基小学校少人数学級実施事業	2,362千円 (臨時講師人件費:2,362千円)	2,362	教育学習課
4	新型コロナウイルス感染症対策施設整備事業	29,831千円 1 基山保育園飛沫感染対策事業 5,851千円 (5歳保育室:2,525千円、4歳保育室:3,326千円) 2 若基小学校校庭活用事業 5,680千円 (校庭人工芝改修費:5,680千円) 3 基山小学校職員室改修事業 5,800千円 (職員室改修費:5,800千円) 4 総合公園遊具リノベーション事業 1,500千円 (遊具設置費:1,500千円) 5 キャンプ場おもてなし事業 10,000千円 (トイレ洋式化、シャワー室設置等:8,000千円) (屋根付き広場修繕料:1,270千円、備品購入費:730千円) ※6月補正分 6 小松公衆便所洋式化改修事業 1,000千円 (改修費:1,000千円)	29,831	こども課 教育学習課 建設課 まちづくり課 産業振興課
5	プレミアム付商品券事業	134,000千円 (I + II + III + IV) I 消費喚起型(プレミアム率10%) 77,000千円 (券額面:11千円×7,000冊) II 飲食店応援型(プレミアム率30%) 13,000千円 (券額面:6,500円×2,000冊) III 小規模事業者応援型(プレミアム率40%) 35,000千円 (券額面:7,000円×5,000冊) IV 9,000千円 (チケット印刷等事務費:9,000千円)	134,000	産業振興課
6	えきたラウンジコインロッカー設置事業	1,770千円 (導入費(設置費等):1,540千円、運営費(保守点検費等):230千円)	1,770	産業振興課
7	新型コロナウイルス抗原検査事業	1,000千円 (新型コロナウイルス抗原検査キット購入費:2,000円×500個)	1,000	健康増進課
8	行政手続非接触化事業	1,335千円 (レジスター購入費等:1,335千円)	1,335	住民課
9	発熱外来設置事業	6,426千円 (負担金:6,426千円)	6,426	健康増進課
小計(ア)			195,007	

令和4年度新型コロナウイルス感染症対応地方創生臨時交付金事業一覧

(単位:千円)

事業番号	事業名	充当金を充当する経費内容	合計	担当課
10	生活支援臨時給付金事業	35,412千円 1 子育て世帯生活支援臨時給付金事業 15,273千円 (給付金:10千円×1,330世帯=13,300千円、 システム改修委託費等:1,973千円)	35,412	こども課 福祉課
		2 生活支援臨時給付金事業 3,000千円 (給付金:20千円×150世帯=3,000千円)		
		3 プレミアム付商品券給付事業 17,139千円 (商品券:(11,000円券×2冊)×700世帯=15,400千円) (2および3の事務費計:1,739千円)		
11	地域経済支援事業	22,276千円 1 中小企業等緊急支援事業 20,376千円 Ⅰ 高効率設備導入対応分 Ⅱ 新商品開発等対応分 Ⅲ コスト高・売上減少対応分 Ⅳ 介護施設・自治公民館等設備対応分 (支援金等:19,850千円、事務費等:526千円)	22,276	産業振興課 定住促進課
		2 旅客自動車運送事業者支援事業 1,000千円 (タクシー50千円×16台、コミュニティバス100千円×2台)		
		3 甘木鉄道運行維持対策事業 900千円 (負担金 900千円)		
12	学校等給食食材費補助事業	2,295千円 1 学校給食食材費補助事業 1,377千円 (補助金:1,377千円)	2,295	教育学習課 こども課
		2 保育所等給食食材費補助事業 918千円 (補助金:918千円)		
13	地域情報化整備事業	4,531千円 1 デジタル・デバйд解消事業 2,000千円 (委託料:2,000千円)	4,531	企画政策課 福祉課
		2 高齢者訪問記録システム構築事業 2,531千円 (委託料:1,500千円、備品購入費:928千円、事務費:103千円)		
14	おもてなし向上支援事業	おもてなし看板設置事業 4,218千円 (幹線道路:3,000千円、駅:1,120千円、事務費:98千円)	4,218	産業振興課
15	きやま大会開催プロモーション事業	記念品贈呈事業 1,500千円 (報償費:1,500千円) ※地方創生推進交付金事業からの組み換え	1,500	企画政策課
小計(イ)			70,232	
合計(ア+イ)			265,239	

令和4年6月10日

こども課

基山町子育て世帯生活支援臨時給付金を給付します

コロナ渦において原油価格や電気・ガス料金を含む物価高騰等に直面する子育て世帯を支援する観点から、国からは低所得の世帯に対し、子育て世帯生活支援特別給付金を給付し、町独自では高校生までの子どもを養育している子育て世帯に対し、臨時給付金を支給することにより、保護者の経済的負担の軽減を図ります。

記

1. 給付対象者 0歳から18歳までの子どもを養育している子育て世帯の世帯主等。ただし、子育て世帯生活支援特別給付金の支給対象児童を養育している世帯(ひとり親世帯及び住民課税非課税の子育て世帯)を除く。
2. 給付額 給付対象の世帯主に1万円
3. 給付時期 給付対象の世帯主の方に、8月上旬頃に給付します。
4. 給付方法 児童手当等の振込口座に振り込みます。本町が当該口座を把握していない場合や当該口座以外の口座への振込を希望する場合は、事前に手続きが必要になります。
5. その他 基山町から児童手当等を受給している世帯主等は申請不要です。給付対象の世帯主の方には、事前にお知らせを送付します。ただし、公務員の方又は高校生等のみを養育している世帯主等は申請が必要です。

問合せ先

こども課 こども家庭係

Tel:0942-92-7968 Fax:0942-92-7184

Mail:kosadate-5@town.kiyama.lg.jp

子育て世帯に関する給付金の対象世帯等イメージ図

町

○子育て世帯生活支援臨時給付金（地方創生臨時交付金）

対象世帯数：約1,330世帯

対象世帯：0歳から18歳までの子どもを養育している世帯

給付金額：1万円／世帯

その他：令和4年度児童扶養手当受給世帯と
令和4年度住民税非課税世帯を除く。



○子育て世帯生活支援特別給付金（国庫補助金）

対象世帯数：約200世帯

対象世帯：令和4年度**児童扶養手当受給世帯**

給付金額：5万円／子ども1人あたり
その他：佐賀県から直接給付

対象世帯：二人親世帯で 令和4年度**住民税非課税世帯**

給付金額：5万円／子ども1人あたり
その他：基山町からプッシュ型給付

令和4年6月10日

福祉課

基山町生活支援臨時給付金を給付します

コロナ禍において原油価格や物価の高騰の影響を受け、生活費の負担増加となっている世帯に対し、国からは住民税非課税世帯等に対する臨時特別給付金、子育て世帯生活支援特別給付金を給付し、町独自では基山町生活支援臨時給付金を給付します。

記

1. 給付対象者 基準日（令和4年6月1日）において、本町の住民基本台帳に記録されている者であって、準要保護世帯、特別児童扶養手当受給世帯、多子世帯（高校生以下の子ども5人以上）のいずれかに該当する世帯の世帯主。ただし、令和3年度又は令和4年度住民税非課税世帯や児童扶養手当受給世帯を除く。
2. 給付額 給付対象の世帯主に2万円
3. 給付時期 給付対象の世帯主の方に、8月上旬頃に給付します
4. 給付方法 給付金等の振込口座に振り込みます。本町が当該口座を把握していない場合や当該口座以外の口座への振込を希望する場合は、事前に手続きが必要になります。
5. その他 申請は不要です。給付対象の世帯主の方には、事前にお知らせを送付します。

問合せ先

福祉課 社会福祉係

Tel:0942-92-7964 Fax:0942-92-7184

Mail:fukusi-2@town.kiyama.lg.jp

令和4年6月10日

福祉課

基山町内で特に生活支援が必要な世帯へのプレミアム付商品券の給付について

コロナ禍において、原油価格や物価の高騰の影響を受け、生活費の負担増加となっている世帯に対し、国からは住民税非課税世帯等に対する臨時特別給付金、子育て世帯生活支援特別給付金を給付し、町独自では、その中でも特に生活支援が必要な世帯に対し、プレミアム付商品券を給付します。

記

1. 給付対象者 基準日（令和4年6月1日）において、本町の住民基本台帳に記録されている者であり、かつ、住民税非課税世帯のうち、一人暮らし高齢者世帯、児童扶養手当受給世帯のいずれかに該当する世帯の世帯主
2. 給付額 給付対象の世帯主にプレミアム付商品券
得券（消費喚起型プレミアム付商品券）町内139店舗で利用可能
2冊22,000円分
3. 給付時期 給付対象の世帯主の方に、8月上旬頃に給付します
4. 給付方法 簡易書留により郵送します。
5. その他 申請は不要です。給付対象の世帯主の方には、事前にお知らせを送付します。

問合せ先

福祉課 社会福祉係

Tel:0942-92-7964 Fax:0942-92-7184

Mail:fukusi-2@town.kiyama.lg.jp

町

○生活支援臨時給付金（地方創生臨時交付金）

対象世帯 : 準要保護世帯、特別児童扶養手当受給世帯、多子世帯
給付金額 : 2万円/世帯
対象世帯数 : 約150世帯
その他 : 住民税非課税世帯等に対する臨時特別給付金、
子育て世帯生活支援特別給付金の受給対象世帯を除く。

住民税課税

住民税非課税

○住民税非課税世帯等に対する臨時特別給付金（国庫補助金）

対象世帯 : 令和3年度又は令和4年度住民税非課税世帯（生活保護受給世帯含む。）
家計急変世帯
給付金額 : 10万円/世帯
対象世帯数 : 約1,693世帯

町

○プレミアム付商品券給付（地方創生臨時交付金）

対象世帯 : 一人暮らし高齢者世帯、児童扶養手当受給世帯
給付金額 : プレミアム付商品券（得券2冊）/世帯
対象世帯数 : 約700世帯
その他 : 対象世帯は、令和4年度住民税非課税世帯に限る。

令和4年6月10日

産業振興課

**地域経済を支援します！
～中小企業等緊急支援事業～**

新型コロナウイルス感染症拡大における原油価格・物価高騰等の影響による社会経済変化により、コスト高・売上等が減少するなど中小企業等は厳しい状況にあります。

そのため中小企業等の状況に応じてきめ細かな支援を行うことにより、コロナ禍からの回復を目的とし実施します。

記

1. エネルギー効率の高い設備導入補助（エネルギー効率化整備事業）
対象者：中小企業、小規模事業者、農林事業者
補助額：100,000円～500,000円（補助率2/3）
2. 新分野への展開や新商品開発などの取組に対する補助（チャレンジ支援事業）
対象者：中小企業、小規模事業者、農林事業者
補助額：100,000円～500,000円（補助率2/3）
3. コスト高や売上高の減少が顕著である中小企業等に対する支援（緊急対策支援事業）
 - ①原油価格・物価高騰等の影響が顕著である事業者に対し支援金交付
対象者：中小企業、小規模事業者、農林事業者、介護施設・障がい者施設設置者
補助額：100,000円（定額）
 - ②新型コロナウイルス感染症対策に係る備品購入に対する補助
対象者：行政区自治会（各公民館）
補助額：10,000円～50,000円（補助率1/2）

問合せ先
産業振興課 ブランド化推進室
Tel:0942-92-7945 Fax:0942-92-0741
Mail: brand@town.kiyama.lg.jp

令和4年6月10日

定住促進課

地域経済を支援します！

～旅客自動車運送事業者支援事業・甘木鉄道運行維持対策事業～

新型コロナウイルス感染症の長期化による人流抑制に加え、原油価格等の高騰の影響が重なったことに伴い、経営維持が厳しくなっている旅客自動車運送事業者（町内に主たる事務所又は営業所が所在する）及び沿線自治体である本町にとって重要な公共交通を担う甘木鉄道の経営維持のために、国の新型コロナウイルス感染症対応地方創生臨時交付金を活用した支援事業を実施します。

今回の取り組みにより、対象となる交通事業者の安定した経営及び町民への公共交通サービスの維持につながる効果が期待できます。

記

◆予算額

- | | |
|--------------------|---------|
| (1) 旅客自動車運送事業者支援事業 | 1,000千円 |
| (2) 甘木鉄道運行維持対策事業 | 900千円 |

問合せ先
定住促進課 地域公共交通係
電話：0942-92-7920
Fax：0942-92-2084
Mail：teiju-3@town.kiyama.lg.jp

令和4年6月10日
教育学習課・こども課

学校等給食食材費を支援します！

コロナ禍における原油価格や電気・ガス料金を含む物価高騰により食材費等の負担が増えています。

このような現状を受け、町では、保護者等負担金を増額することなくこれまで通りの栄養バランスや量を保った給食を提供する小中学校および保育所等に対して、円滑な給食の実施を支援するため、食材費の増額分について補助金を交付して支援を行います。

記

◆ 内容

学校給食食材費補助事業	1, 377千円
保育所等給食食材費補助事業	918千円

問合せ先
教育学習課 教育総務係
Tel:0942-92-7980 Fax:0942-92-0741

こども課 こども未来係
Tel:0942-92-7968 Fax:0942-92-7184

令和4年6月10日

企画政策課

スポーツ大会は基山町で！～記念品贈呈事業～

基山町は、交通アクセスに優れており、九州内はもとより、国内への移動にも便利な町です。総合体育館や多目的グラウンドには町営合宿所も併設されていることから、毎年多くのスポーツ大会が開催されています。

今後さらなる地域の活性化と交流人口の増加を図り、町のシティプロモーションを行うとともに、アフターコロナ期のスポーツ大会開催を支援するため、記念品を贈呈します。

記

1. 対象となる大会

大会参加者が50人以上であるもの

大会規模が県大会以上または町外からの参加者が全体の半数を超えているもの

主会場が町内の施設であるもの

大会の名称に基山町で開催していることが分かる表記とするもの

2. 記念品 参加者数に応じて、基山シール会商品券を贈呈

3. 記念品の贈呈額

参加者数 300人以上 50,000円

100人以上 300人未満 30,000円

50人以上 100人未満 10,000円

4. 申請方法 大会開催日の7日前までに申請書等を提出

(※申請期限 令和5年2月28日(火))

5. 申請実績 50,000円：2件、30,000円：1件、10,000円：1件

(令和4年6月1日現在)

問合せ先

企画政策課 総合計画推進係

Tel:0942-92-2188 Fax:0942-92-2084 Mail:sogokeikaku-1@town.kiyama.lg.jp

令和4年6月10日
まちづくり課

キャンプ場リニューアル！

令和4年4月から、今まで窓口のみで行っていた予約方法に加え、メールやFAXからの予約も可能とし、キャッシュレス決済も導入しております。また、男女のシャワー室と和式トイレの洋式化を行い、キャンプ場のリニューアルを図っております。

今回は、既存の屋根付広場をラウンジへ改装し、テント・焚き火台・キャリーワゴン・モバイルバッテリー等の備品を購入し、キャンプ場の利便性を向上します。

記

1. キャンプ場利用件数（過去3年分）

- ・令和元年度 51件
- ・令和2年度 91件
- ・令和3年度 150件
- ・令和4年度 32件（5月末）

2. 現状 屋根付広場には机と椅子のみを設置。食事の際に利用する形になっている。
備品：テント、BBQ台、食器類を揃え、利用者へ貸し出している。

3. 内容 屋根付広場内に新たに作業場とシンクを設置。調理から食事、そして団らんを屋根付広場で楽しむことができます。また、要望の多いモバイルバッテリーやキャリーワゴンを導入することで、どのテントプレイスでも電源がとれることや、荷物を運ぶ際の負担が軽減される等の利便性の向上を図ります。

*ラウンジ（※イメージ図）

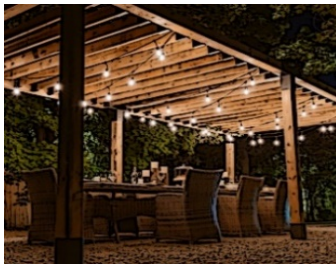

*備品整備

- ・テント・グランドシート
- ・焚き火台・焚き火シート
- ・キャリーワゴン・モルック
- ・モバイルバッテリー

問合せ先 まちづくり課 文化・スポーツ係

Tel:0942-92-7935 Fax:0942-92-0741 Mail:bunka-1@town.kiyama.lg.jp

令和4年6月10日

産業振興課

プレミアム付商品券『きのくににぎわい商品券』一般販売！！

新型コロナウイルス感染症の影響による消費支出の低迷に対し、消費喚起と事業者の事業継続を下支えすることを目的として、プレミアム付商品券を発行しています。

このたび、事前予約による引換販売が終了し、一般販売を6月11日（土）と6月12日（日）に行います。

記

1. 販売する商品券の概要

得きのくににぎわい商品券（消費喚起型プレミアム付き商品券）139店舗

対象商品等：すべての登録事業所での物品販売またはサービス提供

額面11,000円のプレミアム付商品券を10,000円で販売する。プレミアム率10%
一般販売冊数 128冊 ※お一人様4冊まで

銀きのくににぎわい商品券（飲食店応援型プレミアム付き商品券）26店舗

対象商品等：飲食店での飲食や物品販売

額面6,500円のプレミアム付商品券を5,000円で販売する。プレミアム率30%
一般販売冊数 46冊 ※お一人様3冊まで

金きのくににぎわい商品券（小規模事業者応援型プレミアム付商品券）100店舗

対象商品等：サービス業や小規模な小売店等での物品販売またはサービス提供

額面7,000円のプレミアム付商品券を5,000円で販売する。プレミアム率40%
一般販売冊数 90冊 ※お一人様2冊まで

2. 一般販売 場所：基山町民会館

日時：6月11日（土）12日（日）午前10時～午後4時

3. 購入対象者 基山町民及び基山町への通勤・通学者

4. 利用期間 販売日から令和5年1月31日（火）まで

問合せ先 産業振興課ブランド化推進室

Tel:0942-92-7945 Fax:0942-92-0741

Mail:brand@town.kiyama.lg.jp



きのくににぎわい商品券



取扱店一覧

令和4年5月6日現在 139店舗

取扱店一覧

最新情報QRコード

商品券販売は、売切れ次第終了します。使用期限は、令和5年1月31日(月)までです。

消費喚起型のみ使えるお店

店舗名	TEL
市場バリュー・サンエー	92-8111
カレーハウスCoCo壱番屋 佐賀基山店	92-1330
グッデイ 基山弥生が丘店	92-2017
コメリ ハード&グリーン 基山店	81-7330
セブンイレブンけやき通り店	92-0160
ディスカウントドラッグコスモス基山店	81-7080
ドコモショップ 基山店	81-7588
ドラッグストアモリ 基山店	92-4191
ファミリーマート 基山宮浦店	81-7030
ほっともつと基山店	92-0008
マックスバリュ 基山店	81-7888
やよい軒 基山店	81-7111
ローソン 基山駅前店	92-0017

消費喚起型と小規模応援型のお店

店舗名	TEL
あびによん	92-3465
天野商事(株)	92-2021
アルベリー寿	92-0145
池田胃腸科外科	92-2308
ウォームライト.アロマ	080-3964-3901
魚よし	92-6364
埋金木工所	92-2957
江頭タタミ店	92-3071
FCソレイユ	50-8954
恵美美容室	92-2852
大久保観樹園	92-6795
(株)オートガレージナイン	50-8541
おしゃれの店 レイ	92-3462
オフィスきゃぶ	92-3144
オリーブ鍼灸整骨院	25-8266
オレンジ整骨院	85-8857
(株)カーベースハシモト	92-7150
開運カフェ Voice音Café	85-9024
川崎屋鮮魚ひらの	92-5544
(有)木原自動車整備工場	92-2903
木原鮮魚店	92-2153
(資)基山商店	92-2300
(有)基山タクシー	81-7334
基山ドライビングスクール	92-1515
(株)きやまファーム	50-8603
基山ふるさと名物市場 基山PA上り店	50-8603
基山わいわい整骨院	85-9386
金星堂	92-2708
COOL BEAT DANCE SCHOOL	090-6632-9292
(株)久保山鴻米屋	92-2602
久保山酒店	92-2006
久保山布団店	92-2607
グリーン・ローズ	92-2379
元氣工房 小嶋や	92-0612
建築塗装業 塗まる	090-2628-0980
交流時期家	85-9166
古賀歯科医院	92-7430
酒ブティック丸久	92-2828
雑貨・ショールーム rocco	50-8411
重松歯科医院	92-1234
品川酒店	92-2911
ジュータンクリーニング長野	92-0783
飾菜きの里 あすか	92-5885
白水自動車	92-3042
スーパーハネ	92-3805
スタンドグラス アトリエ石田	92-1289
惣菜の蔵 ふきのとう	92-7800
園部製茶	92-2125
宝屋時計店	92-2857

消費喚起型と小規模応援型のお店

店舗名	TEL
脱毛サロン・リリーグラス	ラインコール
(株)田中石油店(マツハ車検)	92-2682
中願寺ギヤエム商会	92-2927
中願寺青果	92-2051
鶴岡木工所	92-2950
鶴製茶	92-2165
ディスカウントKaGu 家具一番	92-5555
手作りケーキ工房リーフ	50-5825
寺崎量店	92-2850
寺崎ポンプ店	92-2181
寺崎薬品店	92-6083
でんきのプラザワン	92-3156
陶房基肆	92-0475
トート工房	92-7858
(有)トビマツ自動車	92-5121
鳥飼建設(株)	92-2020
(株)とりけん	81-7470
鳥征商店 基山店	080-3377-5055
長崎屋菓子店	92-2808
西依建設	92-2443
希貴整体院	070-8570-5894
原住建	92-2493
BARU-BARU	92-5067
HANDMADE SHOP TSUKURU	92-0255
ピアノカ	92-0067
樋口印刷 基山工場	92-2611
ひまわりツーリスト	92-7192
美容室シルエット	92-6945
美容室main	92-6399
ヒラノスポーツ	92-2721
フルヤスタジオ	50-5850
ヘアメイク着付 杠	85-7669
(株)堀田工務店	92-2917
松尾クリーニング	92-2205
的野商店	92-6078
MarikoK	070-2288-9013
溝上薬局 けやき台店	81-0250
見好養蜂園	090-9594-1576
(株)メントホーム	090-8762-5437
八つなみ酒店	92-3285
ユーデン基山店/(有)岡電気	92-2803
よしだでんき	92-1472
読売センター基山	92-3765
よもぎ蒸し・ドライヘッドスパサロン kasumiso	080-5212-7535
理容ウエムラ	92-0688
レディース アミ	85-9986
渡辺サイクル商会	92-3769

※お店毎に商品券が使えない商品がある場合がありますので、各店舗にてお問い合わせください。

消費喚起型と食店応援型のお店

店舗名	TEL
味処さくま	92-6809
居酒屋 萌菜	92-0437
居酒屋よりどころ	92-1975
一福	92-6910
おおくぼ離れ	92-8388
活鳥賊と炭焼 のすけ	92-0331
醸し家おおくぼ	92-8388
我家	92-7755
喫茶 千秀	92-0714
基山ラジウム温泉 食事処 清楓	92-2102
グリルパン料理・うえちゃん家	92-3456
魚処 網代	85-9494
酒と肴 天本	50-8580
スナック潤	92-6748
スナックモンブラン	92-5448
炭火焼とお料理 やんややんや	92-5522
Wスパイス	92-2540
酉翔	92-8123
バーガーインきりん家	92-5311
博多一番どり 基山店	92-8145
ホットステーション	85-9512
本格炭火焼ひだね 基山店	92-3393
焼とり銀蔵	92-3619
ヤキトリ ロッソ	85-9030
ランチの店 ほしもと	92-3450
和カフェ 空とたね	090-8411-8058

消費喚起型と規模応援型のお店

店舗名	TEL
Rショップ梁井	92-3443
R-TROUPE	50-8619
(株)相生緑地建設	92-2545
アイズトータルボディーステーション	85-9787

令和4年6月10日

産業振興課

おもてなし向上のため看板を設置します

新型コロナウイルス感染症拡大により、屋外での活動関心が高まっている状況を受け、Withコロナ、Afterコロナに向け、観光の魅力を発信するため、看板を設置し、交流人口の増加を目指します。

記

◆ 町境に看板を設置します

新型コロナのワクチン接種の効果を受け人流が回復しつつあります。

そこで町境の主要幹線道路付近に看板を設置することで、基山町の関心をよりアップしていき、基山町への誘客につなげます。

◆ 町内観光スポット等へのルートマップを設置します

新型コロナウイルス感染症拡大に伴い、屋外での観光や活動への関心が高まってきています。

主要駅から基山町内の観光スポット等への案内サインを設置することで、特別史跡「基肆城跡」や草スキー場をはじめとした町内の屋外観光スポット等へスムーズに誘導することで観光に訪れた方へのおもてなし力の向上を図ります。

問合せ先：産業振興課 ブランド化推進室

TEL：0942-92-7945 Fax:0942-92-0741

Mail:brand@town.kiyama.lg.jp

令和4年6月10日
まちづくり課

EV 庁用車（電気自動車）の町民限定無料カーシェアを実施します ～二酸化炭素排出抑制対策事業～

町では、再生可能エネルギー発電設備（ソーラーカーポート）と再生可能エネルギーで充電した電気自動車（EV）を2台導入します。この電気自動車は、平日（月～金曜日）は庁用車として使用し、土・日曜日、祝日は、EVの購入を検討している方や車を利用したい方などに町民限定で貸出し（カーシェア）を行います。

このカーシェアの普及により自動車保有台数の減少に加え、EV試乗体験による電気自動車への買い替えへとつながり、脱炭素社会への推進を見込めます。

また災害時には、避難所（保健センター）へ電気を供給し防災能力の強化を図ります。

<イメージ図>

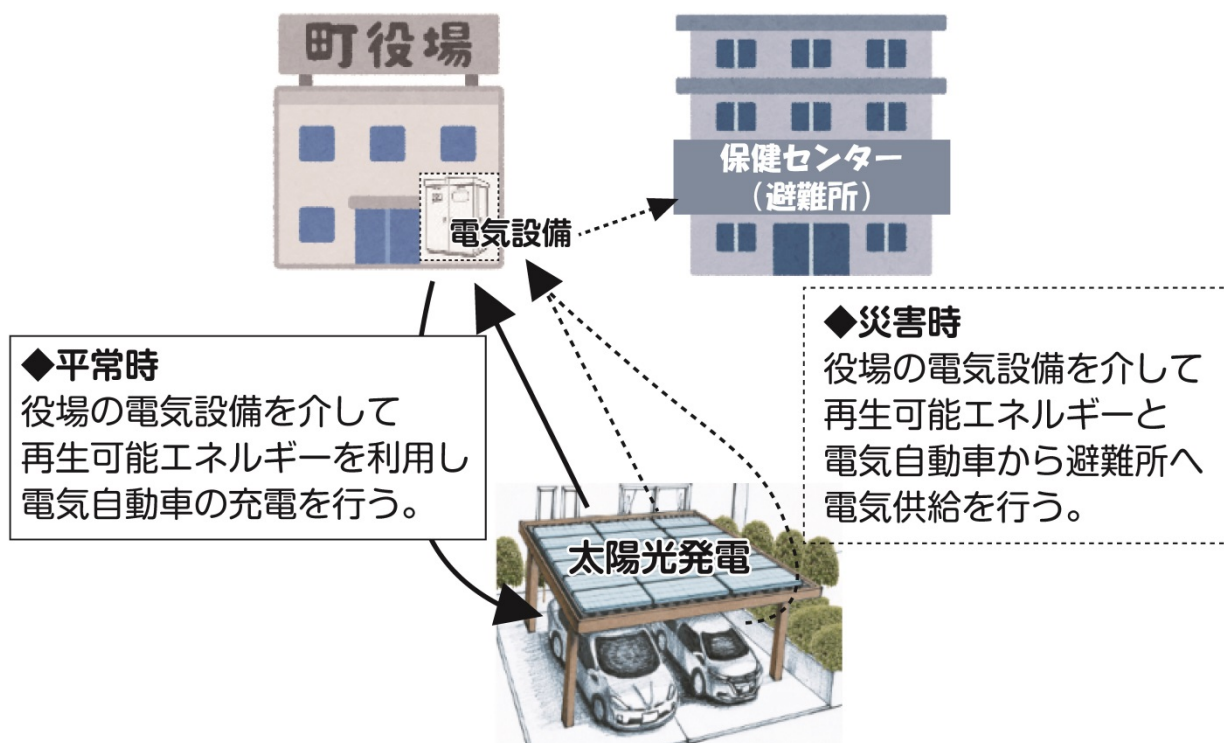

公用車のシェア（EV体験）

個人のスマートフォンから予約



利用当日は
スマートフォンで
ドアのロック・解除、
エンジン始動が可能

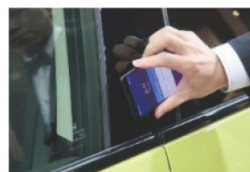

対象者：基山町民

使用料：無料

利用時間：午前9時～12時・午後2時～5時（最大3時間）

貸出方法：①個人のスマートフォンに専用アプリをダウンロード

②スマートフォンで個人登録後、予約を行う

③車載器と個人のスマートフォン（専用アプリ）を連動させ、
ドアロック解除

※人を介さず車の貸出・返却が可能になります。

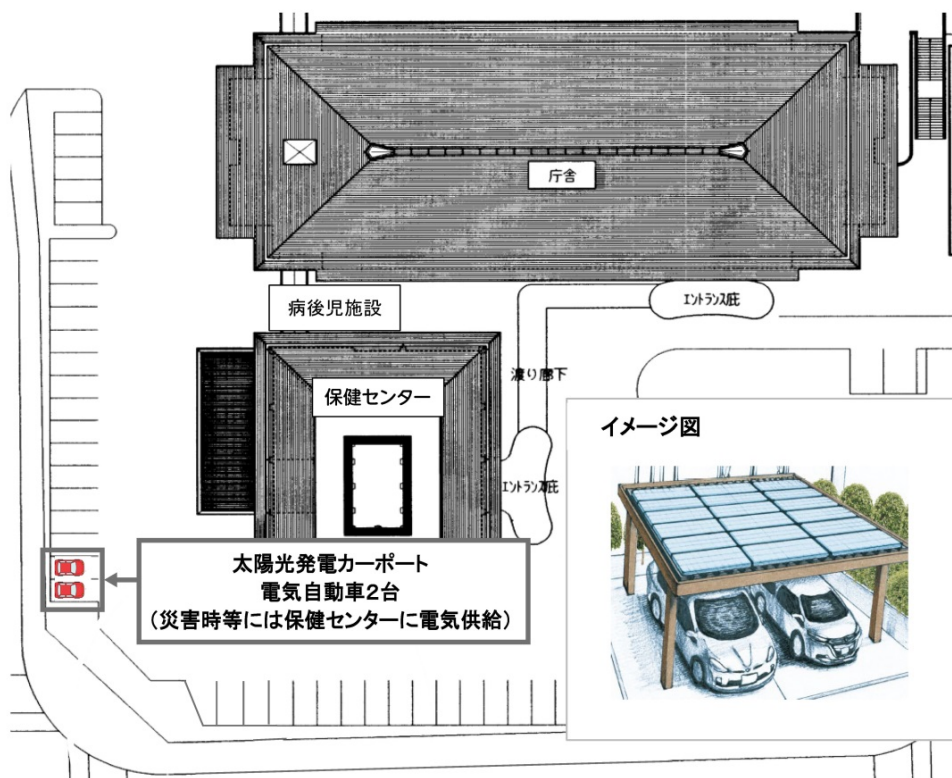

位置図 ※イメージですので、確定ではありません。

問合せ先

まちづくり課 環境対策室 生活環境係

Tel:0942-92-7941 Fax:0942-92-0741 Mail:kankyo-1@town.kiyama.lg.jp

アイが大きい基山町 ～住む人にも訪れる人にも満足度 No.1 のまち基山の実現～

令和4年6月10日

定住促進課・建設課

**都市計画や道路に関する情報をデジタル化！
町ホームページから閲覧できるようになります！**

基山町では、国のデジタル田園都市国家構想推進交付金を活用し、紙台帳で管理している基山町全図、都市計画図及び道路台帳図のデジタル化を行います。また都市計画図・道路台帳図を含めた町が所有する地図情報をひとつにまとめ、町ホームページ上に公開し、町民や事業者のみなさまが閲覧できるシステムを整備します。

◆町民や事業者のみなさまへのメリット

従来来庁しご確認いただいていた都市計画の用途や道路台帳図がご自宅や職場のパソコン・スマートフォンから24時間いつでも閲覧できるようになります。

◆運用

令和5年3月運用開始予定

システム運用後は町民のみなさまからの要望に応じてコンテンツを追加し、システムの品質向上、サービスの安定稼働を目指します。

問合せ先

定住促進課 都市計画係

電話：0942(92)7920

FAX：0942(92)2084

Mail:teiju-1@town.kiyama.lg.jp

令和4年6月10日

産業振興課

摘み取りライチ園が7月1日に開園します

有限会社ミキファームきやまは、基山町園部地区に、摘み取りライチによる観光農園を開設しています。国内での流通量はわずか1%という、希少な国産ライチ。農薬や化学肥料をほとんど使うことなく育てたライチは、ゴルフボール大でズシリと重く、果肉はふっくらジューシー。今年は7月1日に開園し、ライチ収穫の体験が可能になります。ビニールハウス栽培のため、雨の日も収穫体験ができます。

また、6月30日には基山保育園の園児を招いてプレオープンを行います。ライチの摘み取りを園児たちに体験していただく予定です。

営業時間等については下記のとおりです。

記

1. 営業時間 午前9時～午後4時（期間中定休日なし）
2. 場 所 基山町大字園部3333-5
3. 利用料 100g当たり700円（税込）※入場無料
4. 問合せ先 有限会社ミキファームきやま
(Tel 090-6890-9519)
5. プレオープン 6月30日（木）午前10時～
式次第 主催者挨拶
来賓挨拶
テープカット
園児によるライチ摘み取り体験



問合せ先
産業振興課 ブランド化推進室
Tel:0942-92-7945 Fax:0942-92-0741
Mail: noringyo-1@town.kiyama.lg.jp

令和4年6月10日

まちづくり課

親子で川の生き物調査隊 ～水生生物調査～ を実施します

「親子で川の生き物調査隊 ～水生生物調査～」を今年も実施します。これは、川の中に棲んでいる生き物の種類や数を調べることにより、川の汚れの程度を知ることができる調査です。また、調査を通じて身近な自然に接することにより、環境問題への関心を高める良い機会となっています。

記

1. 日時 令和4年7月17日（日）午前9時～11時
（雨天の場合7月24日（日）に延期）
2. 場所 基山共同乾燥場付近実松川
3. 対象 小学3年生～6年生の親子 先着20組
4. 参加費 無料



問合せ先

まちづくり課 環境対策室 生活環境係

Tel:0942-92-7941 Fax:0942-92-0741 携帯:090-8229-0271

Mail:kankyo-1@town.kiyama.lg.jp

令和4年6月10日

産業振興課

「第35回きのくに祭り」が開催されます

基山町をあげた夏の一大イベント「第35回きのくに祭り」が、7月23日（土）に基山駅前通り・基山モール商店街をメイン会場に開催されます。

今回のきのくに祭りは、新型コロナウイルスの影響で、3年ぶりの開催になります。“きのくに復活祭”と位置付け特別ゲストとして、どぶろっくの出演も予定しています。

また、恒例の地元団体によるパレード、豪華な景品が当たる餅まきや、子どもも大人もよろこぶバルーンアート、地元ダンススクールによる熱いダンスイベントなど皆さま楽しめる内容となっています。

また、会場では、地元スポーツ団体等による模擬店や露店が並びます。

夏休み最初の週末は、ぜひきのくに祭りにご参加ください。

記

日 時 7月23日（土）午後1時～午後9時

主 催 きのくに祭り振興会



問合せ先

産業振興課 ブランド化推進室 Tel:0942-92-7945 Fax:0942-92-0741

Mail:brand@town.kiyama.lg.jp